



レンタサイクル始動! ~Kick Off!~

Information MAGAZINE **TAKAGI**
情報誌 **たかぎ**

今月号の主な内容

■ 広報たかぎ

令和2年度決算の状況	2・3
北部5町村 令和2年度財政状況	4
喬木村総合文化祭について	5
保育所等入所説明会の開催	5
生活に関係する条例が施行されました	6
喬木村活性化創造支援金事業の募集	7
花火打上 ご寄付の御礼	8・9
曙月庵×阿島傘	10

■ 農業委員会通信	10
お知らせ版	11~13
■ 健康アップPPK	14
■ 地域おこし協力隊だより	15
■ 保育園だより	16
■ 学校だより 中学校	17
リニア関連情報のご確認方法	18
■ 11月のイベント情報	19
■ PHOTO GALLERY	20

2021
11
November



村の人口 5,880人(-4)
男 2,878人(+3)
女 3,002人(-7)
世帯数 2,011戸(-1)
(令和3年10月1日現在)

2021・11 第437号

編集：総務課 / 発行：喬木村役場
TEL 0265-33-2001 FAX 0265-33-3679
ホームページアドレス http://www.vill.takagi.nagano.jp/
電子メールアドレス info@vill.takagi.nagano.jp
印刷：龍共印刷株式会社(飯田市上郷黒田 121-1)

いちごチャンネル(12ch)
データ放送の無料アプリ公開中!



(Android版)



(iPhone版)

令和2年度決算の状況をお知らせします

歳入

一般会計 歳入歳出決算の内訳

歳出

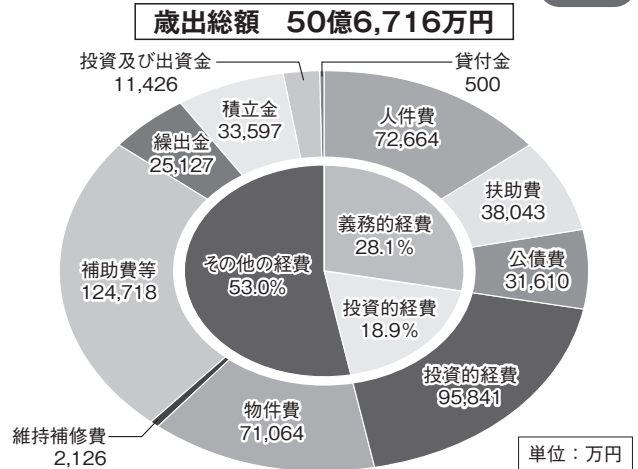
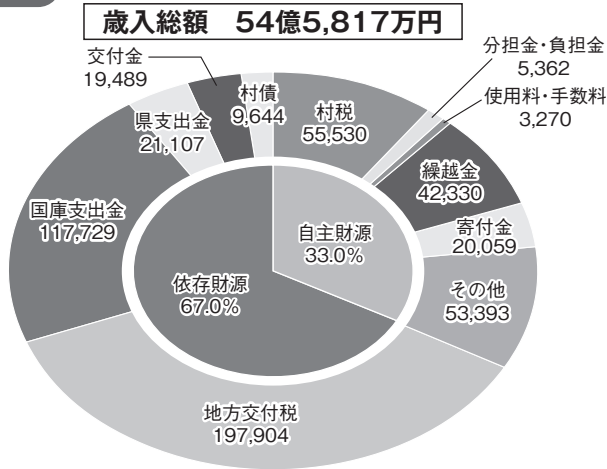

令和2年度 一般会計・特別会計・企業会計 決算額

Table with 7 columns: 会計名, 令和2年度, 令和元年度, 前年比, 令和2年度, 令和元年度, 前年比. Rows include 一般会計, 特別会計, 国民健康保険特別会計, etc.

*企業会計は、歳入と歳出を比較すると歳出の方が大きくなり、赤字に見えますが、これは一般会計等とは異なり、減価償却費等の非現金支出を計上しているためです。

基金(貯金)・村債(借金)の状況 各年度末 単位:百万円

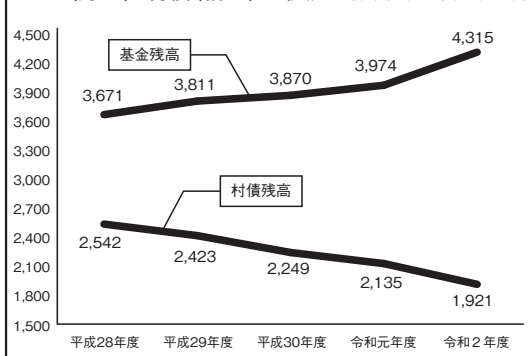

9月17日に閉会した9月定例村議会において、令和2年度決算が承認されました。一般会計の歳入決算額は前年度比36.1%増となり、特別定額給付金や地方創生臨時交付金による国庫支出金、地方交付税やふるさと納税寄付金の増額などが主な要因となっています。

村債と基金の残高は、継続して村債の残高を基金の残高が上回る状況となっています。今後、リニア・三遠南信自動車道関連事業や公共施設長寿命化対策に係る経費、扶助費など義務的経費の増加が見込まれます。

なお、令和2年度の財政健全化法に基づく四指標は、早期健全化基準を大きく下回っており、村の財政運営は健全な状況であると判断されました。

令和2年度の特徴的な事業

【社会基盤の整備】

- リニア関連整備事業……………4億9,947万円
堰下ガイドウェイヤードの盛土造成工事及び周辺道路の拡幅工事、伊久間工場団地の用地取得・盛土造成工事を実施。
- 宅地造成事業……………5,447万円
阿島北に定住人口確保とリニア工事に伴う代替地整備として宅地造成を行うための用地を取得。



堰下周辺道路拡幅工事



宅地造成事業

【生活環境】

- 消防団救助資機材整備事業……………947万円
電動油圧切断機など救急救助用の資機材を各分団に整備。
- 避難所用資機材整備事業……………991万円
避難所の感染防止を図るため、パーティションや段ボールベッドを整備。

【福祉・保健・医療】



統合保育所イメージ図

- 保育業務のICT化……………305万円
保育士の業務効率化を図るため、3保育園にWiFi設備と保育支援システムを導入。
- 統合保育所関係経費……………1,455万円
統合保育所建設に向けた基本設計に係る委託料等。
- 福祉施設支援事業……………1,028万円
福祉施設の新型コロナウイルス感染症対策のため、施設改修工事や衛生用品の配布を実施。
- 喬木荘維持管理経費……………3,831万円
非常用発電設備改修工事、屋上防水工事、屋根瓦修繕工事等を実施。
- さくらの園改修工事……………801万円
利用者の環境改善を図るため、相談室と食事室を整備。

【教育・文化】



ICTを活用した授業



中学校トイレ洋式化

- ICT活用教育関係経費……………3,220万円
GIGAスクール構想により、一人一台タブレット端末を整備し、小中学校の通信ネットワークを高速大容量なものに更新。
- 第一小学校管理経費……………2,676万円
全児童・教員へ防災ヘルメットを整備したほか、空調未設置だった理科室・家庭科室に空調設備を設置。
- 第二小学校管理経費……………2,052万円
校内照明のLED化工事のほか、空調未設置だった理科室・多目的ホールへ空調設備を設置。
- 中学校管理経費……………6,788万円
トイレ洋式化工事のほか、空調未設置だった理科室・少人数教室・被服室・美術室へ空調設備を設置。
- 社会教育施設維持管理経費……………709万円
第一公民館に空調設備を設置。
- 保健体育施設管理経費……………3,222万円
中央社会体育館非常用発電設備の更新、運動公園ランニングコース照明のLED化、体育施設予約システムの導入を実施。

【産業】

- 木材破砕機購入……………316万円
地域で森林・竹林整備を進めるため、木材破砕機を購入。
- 商業振興一般経費……………3,299万円
新型コロナウイルス感染症の影響が大きい事業者を支援するため、持続化給付金、テイクアウト商品券事業等を実施。
- プレミアム付商品券事業……………1億3,975万円
新型コロナウイルス感染症の影響が大きい事業者を応援し、地域における消費を促進することを目的に商品券を発行。
- レンタサイクル事業……………309万円
サイクルツーリズムを推進するため、交流センターに電動アシスト付自転車を配置。
- 住宅産業支援事業……………1,170万円
村内の住宅関連事業者を支援するため、個人住宅等の改修費の一部を補助。



木材破砕機



電動アシスト付自転車

【行財政・村民参加】

- 総合計画関係経費……………255万円
第5次喬木村総合計画後期基本計画、第2期まち・ひと・しごと創生総合戦略、第3次国土利用計画を策定。

下伊那北部5町村

令和2年度決算の財政状況等を公開します

項 目		喬木村	豊丘村	松川町	高森町	大鹿村
人 口(R3. 1. 1住民基本台帳)		6,247人	6,708人	12,975人	12,987人	977人
世帯数()		2,137世帯	2,202世帯	4,709世帯	4,506世帯	482世帯
面 積		66.61km ²	76.79km ²	72.79km ²	45.36km ²	248.28km ²
65歳以上の人口割合(R3. 1. 1住民基本台帳)		35.0%	31.2%	33.5%	31.6%	47.5%
令 和 2 年 度 普通会計歳出決算額	1人当り	81万円	93万円	60万円	63万円	286万円
	決算総額	50億6,716万円	62億1,481万円	77億2,407万円	82億4,231万円	27億9,083万円
普通会計収入額に占める、地方交付税の割合		36.3%	27.2%	31.2%	25.4%	44.3%
標 準 財 政 規 模		26億0,425万円	27億8,739万円	43億5,133万円	41億3,707万円	13億5,859万円
財 政 力 指 数		0.254	0.304	0.407	0.420	0.163
経 常 収 支 比 率		79.9%	75.9%	81.2%	83.9%	72.0%
実 質 公 債 費 比 率		7.2%	8.9%	5.5%	7.9%	0.6%
将 来 負 担 比 率		— (▲161.1%)	— (▲5.2%)	— (▲17.4%)	43.9%	— (▲217.1%)
普 通 会 計 の 基 金 (積立金) 残高	1人当り	69万円	34万円	16万円	16万円	269万円
	積立金総額	43億1,467万円	22億5,757万円	20億5,916万円	20億1,722万円	26億2,958万円
普 通 会 計 の 借 金 (地方債) 残高	1人当り	31万円	54万円	33万円	45万円	175万円
	借金総額	19億2,126万円	36億3,406万円	43億2,874万円	59億0,001万円	17億1,229万円
職 員 数 (R3. 4. 1現在) ※特別会計・企業会計を含む全会計 の職員数。社会保険に加入会計年 度任用職員を含み、特別職を除く。	総 人 数	144人	139人	259人	225人	62人
	うち正規職員	74人	72人	141人	106人	41人
	人口千人当り	23.1人	20.7人	20.0人	17.3人	63.5人

※各指標の「住民一人あたり」数値は、R3. 1. 1住民基本台帳人口を用いています。

■各種財政指標の説明

財政力指数 数値が高いほど財政力が強い

自治体の財政基盤の強弱を示す数値で、標準的な行政運営に必要な財源をどれくらい自力で調達できるかを表すものです。この数値が「1」に近いほど、町村の行政運営を町村税で賄えているということで、反対にこの数値が低いほど地方交付税に依存していることとなります。

★県内町村平均； 0.35 / 県内市町村平均； 0.40 (令和2年度決算数値)

経常収支比率 数値が高いほど財政構造が硬直化している

経常一般財源（毎年連続して経常的に入ってくる財源の中で、町村税や交付税などその用途が特定されず自由に使える財源）総額のうち、経常経費（人件費、扶助費、公債費など義務的性格の経常経費）に充当された部分の割合を示します。自治体の財政運営の弾力性を測る指標です。

★県内町村平均； 82.1% / 県内市町村平均； 87.0% (令和2年度決算数値)

実質公債費比率 早期健全化基準（イエローカード） 25%、財政再生基準（レッドカード） 35%

標準財政規模に対して、一般会計や上下水道等の公営企業会計並びに第三セクターへの負担等全ての会計が負担する実質的な公債費（元利償還金）がどれくらいの比率であるかを表し、この数値が高いほど公債費（借金返済金）の割合が高く、財政を圧迫していることとなります。

将来負担比率 早期健全化基準（イエローカード） 350%

一般会計等が、将来負担すべき実質的な負債（上下水道等の公営企業会計並びに第三セクターへの負担等を含む）の標準財政規模（補正值）に対する比率で、将来負担額より基金（貯金）等充当可能な財源が多いと、この比率はマイナス表示となります。

令和3年度 喬木村総合文化祭について

【テーマ】“^{うま}美し郷の村祭り with コロナ ～未来につなげる いま、私たちにできること～”

今年度の文化祭につきましては、コロナ禍で地域の繋がりが希薄となる中で、いまできることを一人一人が探し、支え合いの輪を広げることで、この“村”を未来につなげることをテーマに開催します。また、新型コロナウイルス感染防止に努めた文化祭を開催することで、新しい生活様式による村民イベント開催に向けた契機としていただけるよう、来場者の安全に配慮した方法で、次により開催します。

喬木村総合文化祭日程と内容 ～文化祭ウィーク～ 令和3年11月8日(月)～14日(日)

作品展示 喬木村福祉センター・喬木村歴史民俗資料館・椋鳩十記念館図書館・みんなの広場アスポ

NPOたかぎ文化祭ウィークセール

社協フードドライブ・リユースイベント

文化祭ウィークに先立ち、11月6日(土)より村内団体による動画での成果発表をいちごチャンネルの特別番組で放映する予定です。

また、14日にはみんなの広場アスポを会場に、社協ふれあい広場・観光関連企業等応援直売会などのイベントも開催予定です。

詳細については、文化祭前新聞折り込みチラシまたは村HPに掲載予定ですのでご確認ください。

【問い合わせ先】 文化祭実行委員会(役場 総務課 総務危機管理係) ☎33-5120

令和4年度 保育所等入所説明会の開催について

村では、来年度新たに保育所入所を希望される方を対象に入所説明会を開催します。

【対象者】 令和4年4月から令和5年3月までの間に、新たに村内／村外の保育園・幼稚園・認定こども園への入園を希望される方(出産、育児休業中などの理由により、年度途中の入所希望の方も含まれます。すでに入所されている方は、参加いただかなくても結構です。)

【日 程】

日 時	会 場
11月5日(金) 午前10時00分～	福祉センター 多目的ホール
11月5日(金) 午後3時00分～	

※当日は託児をご用意していますので、ご利用ください。

説明会では、保育所入所申込書類をお渡しし、手続きの方法や保育サービスの内容についてご説明します。

都合等により説明会に出席できない方または、すでに入所され継続を希望される方は、11月8日(月)以降に保育園または、教育委員会で申込書類をお受け取りください。

今後の予定

【たんぼぼクラブ(保育園見学会)】

日 時 10月19日(火) 午前9時00分～午前11時00分
場 所 南保育園

日 時 10月20日(水) 午前9時00分～午前11時00分
場 所 北保育園、中央保育園

※入園希望の保育園をご見学ください

【入所申込受付】

受付期間 11月8日(月)～12月10日(金)(予定)

受付場所 村内各保育園・教育委員会事務局
(平日 午前8時30分～午後5時15分)

【新入園児説明会】

日 時 令和4年2月4日(金) 午前9時30分～
場 所 北保育園、中央保育園

日 時 令和4年2月4日(金) 午後3時～
場 所 南保育園

持ち物 筆記用具 内 容 入園時の準備品等の説明
園服、帽子等の注文

【問い合わせ先】 教育委員会 子ども教育係 ☎33-2002

村民の皆様の生活に関する2つの条例が 施行されました

事業用太陽光発電設備の 設置に関する条例について

喬木村太陽光発電の規制等に関する条例が、令和3年9月17日に施行されました。

この条例の施行以降に、300㎡かつ出力10KW以上の太陽光発電設備を設置する際は、規定する手続きにより村の許可を受ける必要があります。

この条例では、住民の皆様の安全確保や、景観や自然環境を保全する災害の危険が想定される箇所では太陽光発電事業を行えない事業禁止区域や、太陽光発電事業を行わないよう協力を求める事業抑制区域を定めています。

また、村民の皆様には、災害発生や良好な景観を損なうおそれのある場合に、所有する土地を使用させることのないよう求めています。

なお、個人住宅の屋根等に設置する太陽光発電は、この条例による規制の対象外です。

申請に関する手続き方法、制度に関してご不明な点は、下記までお問い合わせください。村民の皆様のご理解とご協力をお願いします。

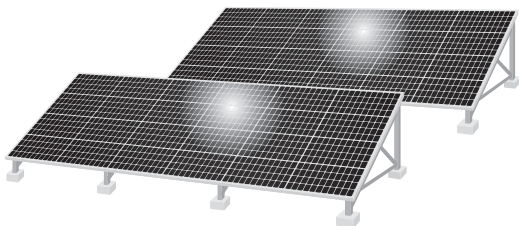

空家の適切な管理等に 関する条例について

喬木村空家等に係る適切な管理、措置及び活用に関する条例が、令和3年9月17日に施行されました。

この条例では、

- 村が状態の改善を図る必要がある空家の所有者に対して、窓や門扉の閉鎖、除草、枝打ち等を行うよう命じることができること
- 村が公共の安全を確保するために緊急的な対応が必要な場合に、必要最小限度において直接的な措置をとることを可能とすること等の内容を定めています。

また、空家の所有者は、自らの責任において空家等を適切に管理しなければならないことや、空家となった場合には村や地区と連携を図って、空家を活用することを求める内容となっています。

適切な管理がされていない空家は、衛生や景観の面ばかりではなく、防災や防犯の面からも、空家周辺の村民生活に大きな影響を及ぼしかねません。

空家を所有する皆様は、周辺の生活環境に悪影響を及ぼさないよう、空家等の適切な管理をお願いします。

この条例の規定に関してご不明な点は、下記までお問い合わせください。

令和4年度 喬木村活性化創造 支援金事業

応募受付中!!

村では、喬木村活性化創造支援金事業を次のとおり募集します。
地域の活性化を目的とした創造あふれる事業をお待ちしています。

○募集期間 令和3年10月1日(金)～11月30日(火)

○対象事業

住みよい地域社会を目指し、特色ある創造的な地域づくりと活性化を目的に、自らの知恵と工夫により自主的、主体的に取り組む創造的な事業

【過去の採択事業】

○令和3年度

- ・阿島区/阿島伝統文化DVD化事業
- ・伊久間区/伊久間区ガイドブック作成事業

○令和2年度

- ・阿島区/阿島伝統文化DVD化事業 (※R2事業中止)
- ・大和知区/地域活性化事業 (キンモクセイの植栽)
- ・ばあばの台所/こどもカフェ事業

○補助金限度額

- ・ソフト事業 30万円 (対象事業費の3/4以内)
- ・ハード事業 50万円 (対象事業費の2/3以内)

○事業対象団体

- (1) 村内の行政区
- (2) 公共的活動又は地域の活性化に取り組む団体

※応募方法やその他詳細は、下記までお早めに問い合わせください。

【問い合わせ先】 役場 企画財政課 ☎33-5129

JR飯田線をご活用ください

JR飯田線は、地域住民の足としてなくてはならない交通機関ですが、年々利用者の低迷が続いています。通勤・通学での利用はもちろん、イベントや行楽での交通手段など、ぜひ飯田線を利用してみてはいかがでしょうか。

<鉄道のメリット>

- 時間に正確で安全
- 移動しながら、他のことができる
- 二酸化炭素排出量が少なく、地球環境にやさしい

<JR飯田線の感染症対策>

- 車内空気は適切に換気される構造
- 手の触れやすい箇所の頻繁な消毒を実施
- 乗務員はマスク着用等の感染防止を徹底

次のバスからの乗り継ぎもできます

★村民バス 氏乗線 ★広域バス 阿島線 遠山郷線

【問い合わせ先】 役場 企画財政課 ☎33-5129

■令和3年度 村発注工事等請負契約一覧 (令和3年7月～令和3年8月分)

*100万円以上のもの

No.	事業名	事業箇所	契約方法	契約金額(円)	契約日	請負業者名
1	令和3年度 村単道路改良工事	喬木村 村道627号線 伊久間	指名競争入札	4,235,000	R3.7.20	野島建設(株)
2	令和3年度 道路メンテナンス補助事業 橋梁修繕工事	喬木村 村道6号線 九十九谷橋	指名競争入札	10,010,000	R3.7.20	野島建設(株)
3	令和3年度 喬木村防災行政無線(同報系)屋外子局バッテリー交換業務	喬木村内	随意契約	4,554,000	R3.8.4	株式会社国際電気 長野営業所
4	令和3年度 喬木村下水道事業 管渠布設及び公共樹取出工事	喬木村 村道604号線 伊久間1217番地1先	随意契約	2,310,000	R3.8.16	中川建設(有)
5	令和3年度 ポリ鉄移送ポンプ更新工事	喬木村 堰下浄化センター	随意契約	2,970,000	R3.8.18	長豊建設(株)
6	令和3年度 最終処分場記録計更新工事	喬木村 鞍馬一般廃棄物最終処分場	指名競争入札	1,430,000	R3.8.18	長豊建設(株)
7	令和3年度 村単堰下ガイドウェイ造成工事	喬木村 堰下(1)	指名競争入札	80,300,000	R3.8.19	大平建設(株)
8	令和3年度 村道路路面性状調査個別施設計画策定・FWD調査業務	喬木村 竜東一貫道路外1路線	指名競争入札	4,785,000	R3.8.20	㈱嶺水
9	令和3年度 喬木村水道事業 水質計修繕工事	中原調整槽、本谷浄水池	随意契約	1,485,000	R3.8.26	㈱マナテック飯田支店
10	令和3年度 喬木村下水道事業 喬木村特定環境保全公共下水道測量・設計委託	伊久間	指名競争入札	12,320,000	R3.8.27	日本水工設計㈱ 長野事務所
11	令和3年度 松林健全化推進事業	喬木村 村内全域	指名競争入札	6,490,000	R3.8.27	飯伊森林組合
12	令和3年度 砂防指定区域筆抽出及び評価業務	喬木村内	指名競争入札	3,630,000	R3.8.30	朝日航洋㈱ 長野支店
13	令和2年度 7月豪雨災害復旧工事 (河川災害)	喬木村 基幹林道大島氏乗線 氏乗	指名競争入札	7,480,000	R3.8.30	中川建設(有)
14	令和3年度 森林づくり推進支援金事業	喬木村 九十九谷森林公園	指名競争入札	5,060,000	R3.8.30	中川建設(有)

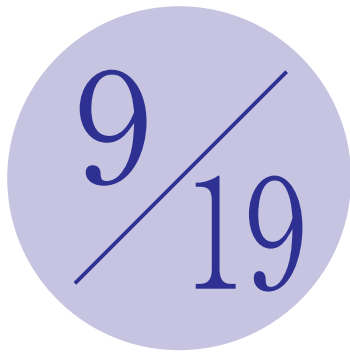

花火で笑顔に! コロナ収束の願いをこめて!

— 花火を打ち上げました —

8月15日に計画していましたが、例年にならぬ記録的な長雨の影響で、安全に打上げを行える状況になかったため、9月19日(日)に延期させていただき、天竜川阿島橋上流左岸堤防、中原運動公園、第二小学校、伊久間工場団地造成地の4箇所で行いました。

当日は天候にも恵まれ、午後8時から約10分間にわたり一斉に320発余の花火が夜空を彩り、村民の皆さまに喜んでいただくことが出来ました。

◇ご寄付いただいた皆様について

多くの皆様から温かいご寄付を賜り厚く御礼申し上げます。この花火打上げは、多くの皆様からのご寄付を財源に実施して参りました。ここにご寄付いただいた皆様のご芳名を掲載させていただきます。

寄付件数と金額

147件 1,400,000円

寄付者のご芳名 (順不同・敬称略)

(団体・企業)

- 阿島区 加々須区 喬木村建設業協会
- 喬木村職員互助会 竜東マイカーセンター (喬木村)
- 土地家屋調査士 矢澤輝雄事務所 (喬木村)
- UK林業 (喬木村) 有限会社 マルトモ (喬木村)

(個人)

- | | | | |
|-------------|-------------|-------------|-------------|
| 市瀬 健治 (喬木村) | 稲葉 陽菜 (喬木村) | 小澤 彩華 (喬木村) | 小澤 博 (喬木村) |
| 小澤 愛華 (喬木村) | 小澤 結 (喬木村) | 片桐 広行 (豊丘村) | 川口 範子 (喬木村) |
| 岸田 遥香 (喬木村) | 木下 憲昭 (飯田市) | 座光寺 卓 (山口県) | 下岡 幸文 (喬木村) |
| 鈴木はるか (喬木村) | 田中 生輝 (喬木村) | 原 幸雄 (豊丘村) | 福山 康雄 (喬木村) |
| 松浦加代子 (飯田市) | 松澤 一重 (喬木村) | 松澤 克友 (喬木村) | 松島由利子 (喬木村) |
| 松原みずほ (愛知県) | 松本 誠司 (飯田市) | | |



(伊久間工場団地造成地)



(中原運動公園)



(第二小学校) (天竜川阿島橋上流左岸堤防)

(伊久間工場団地と阿島橋の花火が共演)

※左：伊久間工場団地、右：阿島橋

(還暦祝いの方)

新井 純子 (飯田市)	市瀬 章文 (喬木村)	市瀬 朝孝 (喬木村)	大平 修一 (喬木村)
大平 則子 (喬木村)	沖津 広子 (岡谷市)	奥山 祐治 (神奈川県)	小澤 政伸 (喬木村)
唐澤偉貢子 (岡谷市)	木下かよ子 (喬木村)	木下 昇 (喬木村)	木下 優 (喬木村)
木下まゆみ (喬木村)	木下 良和 (飯田市)	木下 吉照 (喬木村)	草別りつ子 (東京都)
小池 明広 (喬木村)	小池 慎一 (喬木村)	小池 洋司 (喬木村)	小山 雄二 (喬木村)
齋藤 武彦 (喬木村)	佐々木妙子 (千葉県)	佐々木政則 (喬木村)	佐々木由紀子 (喬木村)
篠田 隆洋 (東京都)	下平かをり (愛知県)	大仏デンカ (東京都)	高野 栄二 (喬木村)
高野 雅子 (喬木村)	戸田小百合 (喬木村)	中川 雄介 (喬木村)	中島 真理 (東京都)
仲田 孝子 (喬木村)	仲田 敏和 (喬木村)	仲田 幸子 (喬木村)	長沼 昭子 (飯田市)
萩原 清 (飯田市)	原 栄子 (下條村)	原 啓三 (喬木村)	平栗 正行 (高森町)
牧内信一郎 (喬木村)	松澤 正 (東京都)	松澤 剛 (埼玉県)	三石 直規 (喬木村)
宮澤 和明 (喬木村)	宮澤佐代子 (飯田市)	宮澤 博文 (喬木村)	宮下 孝行 (喬木村)
宮下 弘美 (喬木村)	宮田 妙子 (喬木村)	村松 安雄 (喬木村)	村山 寛和 (東京都)
元島 潔 (飯田市)	山越 順子 (喬木村)	湯澤伊知郎 (喬木村)	横前 和子 (喬木村)

(喬木村商工会役員)

大平 敏一 (喬木村)	松島 敏 (喬木村)	稲葉 恭一 (喬木村)	内山 岳彦 (喬木村)
原 政高 (喬木村)	近藤 英二 (神奈川県)	宮下 孝行 (喬木村)	池田 英幸 (喬木村)
佐藤 元一 (喬木村)	原 友成 (喬木村)	吉川 幸明 (喬木村)	湯澤 茂好 (喬木村)
宮澤 建夫 (喬木村)	中島 強 (喬木村)	水野由美子 (飯田市)	奥村 茂実 (喬木村)
松澤 重司 (喬木村)			

(ニイマルキッズ)

大平 晃資 (飯田市)	久保田 武 (喬木村)	久保田友和 (喬木村)	樽沼 雄三 (喬木村)
小池 洋三 (喬木村)	後藤 慎治 (大鹿村)	後藤 雄也 (喬木村)	菅沼 亮嗣 (喬木村)
瀧浪 勝幸 (喬木村)	多田 巨樹 (喬木村)	忠平 昭正 (喬木村)	田仲 明 (喬木村)
土屋 光輝 (喬木村)	仲田 俊司 (喬木村)	仲田 高志 (喬木村)	宮島 一樹 (喬木村)

ご寄付いただきました方々に厚く御礼申し上げます。

曙月庵 × 阿島傘

曙月庵にて阿島傘をライトアップ展示します。

喬木村に江戸時代から残る類稀なる二階建て茶室、曙月庵。
その趣ある茶室と日本庭園に、同じく喬木村に続く伝統的な阿島傘が竹灯籠と共に並びます。

夜には傘と竹灯籠に明かりを灯し、ほんのりとした風情豊かな景色をご覧頂けます。

【場所】 しよげつあん 曙月庵

【入場無料】 【申込不要】



【日時】 令和3年 10月22日(金)～24日(日)、29日(金)～31日(日)
午後1時～午後8時 ※ライトアップは日没後から

※阿島区主催 竹灯籠祭りと同時間開催

※新型コロナウイルス感染防止のため、マスクの着用・消毒・検温等にご協力をお願いします。

【問い合わせ先】 役場 企画財政課 ☎33-5129



農業委員会通信

No.68
喬木村農業委員会
☎33-5126

～栗苗木・赤石紅にんにくの種 注文のご案内～

栗苗木について

遊休農地で栗の栽培を希望される方を対象に、苗木の注文受付を致します。苗木の購入経費については村の遊休農地利活用対策事業補助金の対象になります。詳しくは下記までお問い合わせください。

○申込締切

10月29日(金)

○苗木引渡時期

12月上旬(予定)

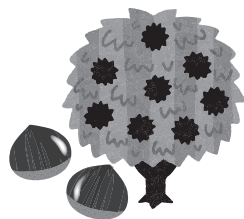

信州の伝統野菜

赤石紅にんにくについて

大正時代以前から富田区で栽培されており、赤紫色の外皮と、濃厚な風味と味が特徴のにんにくです。自家消費用に栽培を希望する方に限り、種の販売受付を致します。

○申込締切 10月29日(金)

(注文状況により上記日より早く締め切らせていただく場合がございます。)

○1球100円 1人5球まで

○種引渡時期 11月上旬



《注意》栗も赤石紅にんにくも、出荷するには大きさ等規定や出荷の条件がありますので、出荷や販売をしたい場合は必ずご相談ください！

【注文・問い合わせ先】 役場 産業振興課 農政係 ☎33-5126 FAX33-4511

広報たかぎ お知らせ版

心配ごと相談・行政相談

○日時 11月11日(木)
午前10時～11時
○場所 アスボ会議室

結婚相談日

○日時 11月20日(土)
午後7時～8時
○場所 社協相談室

地域の縁側ボランティア健康相談室

○日時 毎週月曜日(祝日は休み)
午後5時～6時
○場所 アスボ会議室

なすなカフエ

●認知症カフェ
認知症の方や介護者の方を対象とした憩いの場
○日時 11月9日(火)
午前10時～12時
○場所 アスボ会議室

●認知症予防カフェ

認知症予防に関心のある方、どなたでも参加いただけます
※11月は祝日のためお休み

【問い合わせ先】 社会福祉協議会 ☎33-5520
※行政相談のみ…役場 総務課 総務危機管理係 ☎33-5120

棕鳩十記念館・記念図書館ギャラリー展

棕鳩十記念館・記念図書館のホールで開催いたします。力作ぞろいですので是非足を運びください。なお、新型コロナウイルス感染予防のため、予定が変更になる場合があります。



今後の予定

○三石編み物教室 夢あ〜む展 10月9日(土)～10月26日(火)
○シニア大学38期生水墨画展 10月30日(土)～11月16日(火)
○「タやけ祭企画展」 11月20日(土)～12月7日(火)
○問い合わせ先 ☎33-4569

今月の『マイナンバー』休日相談窓口

今月は文化祭に合わせて
11月14日(日)
午前10時～午後1時
アスボ で行います。



○問い合わせ先

役場 住民窓口課 住民係
☎33-5124
※平日は随時受け付けています。

※平日ご来庁が難しい方は、休日相談窓口をぜひご利用ください。

②蓄電池システム

国が行うネット・ゼロ・エネルギー・ハウス(ZEH)支援事業の対象製品として登録された蓄電池システム

○補助額

①太陽光発電システム
1kW当たり3万円
(上限10万円)

②蓄電池システム

設置費用の1/3以内
(上限10万円)

*太陽光発電システムと同時申請の場合上限15万円

○問い合わせ・申込み先

役場 生活環境課 環境林務係
☎33-5127
※詳しい内容はお問い合わせください。

「番木村住宅用太陽光発電システム・蓄電池システム設置補助金」のお知らせ

村には、住宅用太陽光発電・蓄電池システムの設置に対する補助制度があります。積極的にご利用ください。

○対象設備

①太陽光発電システム

太陽電池その他の設備を用いて太陽光エネルギーを直接電気に変換するもの(電気事業の用に供されるものを除く)であって、当該太陽電池の最大出力の合計値が10kW未満のもの

※長野県の「既存住宅エネルギー自立化補助金」と併用申請が可能です。「信州の屋根ソーラー認定事業者」での販売・施工に対し最大20万円が補助されるものです。詳細については南信州地域振興局環境課へお問い合わせ下さい。
(☎5310434)

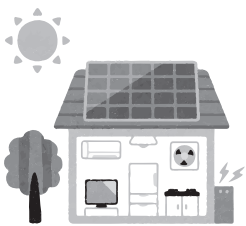

10月の村税等

	納期限	口座振替日
村県民税(第3期)	11月1日(月)	10月25日(月) 再振替 11月8日(月)
国保税(第7期)		
介護保険料		
後期高齢保険料		
上下水道料		
保育料		
学校給食費		
児童クラブ利用料		

口座振替の方は預金の残高確認をお願いします。

11月の健康体操教室



次の各会場で行う予定です。どなたでも気軽にご参加いただけますので、是非お越し下さい。なお、新型コロナウイルス感染予防のため、各会場で手洗い・手指の消毒をお願いします。また、日程が変更となる場合にはくりんネットでお知らせしますのでご注意ください。

対象地区	会場	開催日	開催時間
北	北コミュニティ消防センター	17日	午前10時
郭・寺の前	第一公民館	12日、26日	午後1時半
埴牛原加々須	埴牛原消防センター	1日、15日、29日	午後1時半
町	阿島傘伝承館	10日、24日	午後1時半
南	南農事集会所	10日、24日	午前10時
馬場・両平伊久間	みんなの広場アスポ	8日、22日	午後1時半
上平	上平集落センター	5日、19日	午後1時半
田上川	田上川消防センター	1日、15日、29日	午前10時
富田・大和知氏乗	富田陶芸館	8日、22日	午前10時

※上記は現時点での予定であり、今後の感染状況によっては休止となる場合があります。

問い合わせ先 役場 保健福祉課包括支援係 ☎33-1120

聞いてみませんか「里親」の里親について知る会

子どもの成長には、家庭で暮らす時間や経験がとても大きな役割を担っています。ところが、様々な事情から家庭で育つことのできない子どもたちがいます。

子どもたちを自分の家庭に迎え入れて、正しい理解と温かい愛情の中で育ててくださる方を「里親」と言います。里親制度を知り、あなたも里親になりませんか？

○日時

11月29日(月)
午前10時30分～午後3時
※この時間内であればいつでも

○場所

豊丘村保健センター2階
(豊丘村神稲3120番地)

○内容

里親制度の説明、個別相談、里親体験談、映像視聴など
※申込不要、参加無料

○問い合わせ先

飯田児童相談所
☎251-8300

司法書士・税理士による 相続・贈与・成年後見 ワンストップ無料相談会

○日時 11月25日(木)
午後1時30分～午後4時30分

(最終受付午後4時)

○場所

飯田市勤労者福祉センター

○相談料 無料

○予約が必要です

左記のいずれかによりご予約ください。

●長野県司法書士会ホームページの予約フォームから申込み

●長野県司法書士会事務局へ電話で申込み(☎0261-23217492)

○相談例

・生前に土地を整理しておきたい。

・生前贈与と相続では、税金はどう違うのか。

・父が認知症になり通帳の管理ができていない。

○問い合わせ先

長野県司法書士会事務局
☎0261-23217492

関東信越税理士会

長野県支部連合会事務局
☎026314815480

「信州防災アプリ」 登場!

大雨災害時の「逃げ遅れゼロ」を目指し、利用者の避難行動を支援する「信州防災アプリ」ができました。

利用者の位置情報に基づき、最寄りの避難場所・避難所の

裁判員候補者名簿に登録された方に、 まもなく通知を発送します

令和4年の裁判員候補者名簿に登録された方には、11月中旬に名簿に登録されたことのお知らせ(名簿記載通知)をお送りします(令和4年1月1日時点で20歳以上の方に限られます)。

この通知は、来年2月頃からの約1年間に裁判所にお越しいただき、裁判員に選ばれる可能性があることを事前にお伝えし、あらかじめ心づもりをしていただくためのものです。

なお、この段階では、まだ具体的な事件の裁判員候補者に選ばれたわけではありませんので、すぐに裁判所にお越しいただく必要はありません(実際に裁判所にお越しいただくことになった場合には、別途お知らせします)。

○調査票について

裁判員候補者名簿に登録された方には、名簿記載通知のほか、調査票をお送りします。

この調査票は、裁判員候補者の方の事情を早期に把握し、裁判員候補者の方々のご負担を軽減するためのものです。

※お尋ねする項目に当てはまらない方は、返送していただく必要はありません。

○ご理解・ご協力をお願いします

国民の皆様の積極的な参加により、裁判員制度は円滑に実施されています。裁判員制度は、国民の皆様のご協力なしには成り立たない制度ですので、引き続きご理解とご協力をお願いいたします。



【問い合わせ先】

長野地方裁判所事務局 総務課 庶務係 ☎026-403-2008

○防災アプリダウンロード



[android]



[iOS]

自動表示機能、マイ・タイムラインの作成支援および家族との共有機能の他、各種ハザードマップや河川カメラ映像も表示可能!

災害がない時も、信州防災手帳や、コラム、クイズで、気軽に防災力を高められます。面倒な会員登録、アプリ内

課金はありません。災害はいつ起こるか分かりません。備蓄や防災訓練とあわせて、この機会にダウンロードを!

○問い合わせ先

県庁 危機管理防災課
☎0261-23517184

現在就業されていない看護職のみなさんへ

県では、さまざまな場所で必要とされる看護職のみなさんの再就業を支援しています。「長野県ナースセンター」では、ライフスタイルに合わせた就業場所のご紹介、再就業を支援するための相談や研修を実施しています。再就業を検討されている方は、「長野県ナースセンター」にお気軽にご相談ください。

また、離職（休職）する際にあらかじめナースセンター

に届出いただくと、きめ細やかな支援を受けることができます。

〇問い合わせ先

長野県ナースセンター
 ☎ 0263-35-0067
 月～金曜日（祝日を除く）
 午前8時30分～
 午後5時15分まで
<https://nurses.or.jp/nurse-center/>



不妊治療関連サイト「妊活ながの」

県では、不妊・不育症治療に取り組み皆様のサポートするため、長野県妊活支援サイト「妊活ながの」を開設しました。

不妊治療の基礎知識や助成制度、治療経験者の体験談、妊活に関わるQ&Aなどを掲載しています。ぜひご覧ください。

〇サイトURL

<https://ninkatsu.pref.nagano.lg.jp/>

〇電話相談も受付中

長野県不妊・不育専門相談センター

〇問い合わせ先

県庁 保健・疾病対策課
 ☎ 026-235-7141



「妊活ながの」
はコチラから



市田柿100周年記念事業

大正10年 1921 令和2年 2020

市田柿

絵画・写真コンクール

市田柿に係る絵画・写真を募集します！**開催**
 沢山のご応募をお待ちしています！

募集内容

- 絵画** 小学生・低学年の部
 ／小学生・高学年の部
 ／一般の部
- 写真** 一般の部
- 市田柿の園地を含む絵画、写真（作業風景可）
 - 市田柿加工中の様子を含む絵画、写真（柿のれんや農家の方が作業されている様子）
 - その他市田柿に関する絵画、写真

応募資格

- 絵画** ◆小学生低学年・高学年の部：
 飯田市・下伊那郡内の小学校に在学する児童
- ◆一般の部：居住地不問、市田柿を好きな方
- 写真** ◆一般の部：居住地不問、市田柿を好きな方

応募期間

令和3年11月1日(月)～
 令和3年12月24日(金)
 ※当日消印有効

募集方法

※細かい規定については、お問い合わせ
 いただくかホームページをご覧ください

詳しい募集内容等は、市田柿
 ブランド推進協議会ホーム
 ページをご覧ください。

市田柿等
 商品を贈呈

【問い合わせ先】

市田柿活性化推進協議会事務局
 (JAみなみ信州 営農部 果実柿課内)
 ☎52-6982

新型コロナワクチンを接種していない皆さまへ

新型コロナワクチンには発症を防ぐ効果や重症化を防ぐことが期待されています。接種は任意ですが、あなたと大切な人を守り、感染拡大防止のため、接種のご検討をお願いします。

★村内のワクチン接種率の上昇に伴い、接種機会を縮小します。

★接種をご希望の方は、お早目にご予約ください。

- ・下伊那厚生病院、下伊那赤十字病院は、3回目接種の準備を行うため、新規の受付は行いません。
- ・他の医療機関では、引き続き接種を行いますが、予約枠が少なくなります。
- ・インフルエンザワクチン等他のワクチンとの接種間隔（2週間以上）にご注意ください。

【問い合わせ先（予約受付）】 喬木村コールセンター（役場 保健福祉課） ☎49-3166

健診結果の説明と生活習慣病予防について、個別相談を行います

下記の日程表をご覧ください、最寄りの会場の受付時間内にお出かけください。

【持ち物】

- ◎新型コロナウイルス感染症拡大防止のための問診票…「健診結果説明会日程表の裏面(事前配布済)」
- ◎マスク(着用してお越しください)
- ◎今までの健診結果、人間ドック・かかりつけ医での血液検査結果、血圧記録表など
- ◎薬を飲んでいる方は、飲んでいる薬の表または、お薬手帳
- ◎めがね(必要な方)
- ◎健康ポイントカード(お持ちの方)

【相談会日程】

月 日(曜日)	受付時間	場 所	対象地区
10月27日(水)	9:30 ~ 11:00	第一公民館	北・町・郭・寺の前
	13:30 ~ 15:00		
10月28日(木)	9:30 ~ 11:00	南部防災センター	富田・大和知・氏乗
	13:30 ~ 15:00		
10月29日(金)	9:30 ~ 11:00	福祉センター	帰牛原・南
	13:30 ~ 15:00		小川・加々須
	18:30 ~ 20:00		夜 都合がよい方
11月1日(月)	9:30 ~ 11:00	福祉センター	伊久間・大島
	13:30 ~ 15:00		
11月2日(火)	9:30 ~ 11:00	福祉センター	全 村
	13:30 ~ 15:00		

※村の集団健診を受診された方に対して、健診結果を郵送させて頂く場合もあります。
結果について相談希望の方は健診結果を持って会場へお越しください。

※村の集団健診以外の結果でも相談できます。

～新型コロナウイルス感染症における結果説明時のお願い～

- ◆発熱・咳・倦怠感等、体調不良のある方は来場をお控えください。
- ◆感染症拡大防止のため、マスクの着用にご協力ください。
- ◆結果説明会の2週間前から、県外の感染拡大地域への外出は、出来る限りお控えください。

地域おこし協力隊だより *Vol.88*



阿島傘でお世話になっています小林です。

和文化の中のひとつ和傘。和傘には和紙が使われます。
その和傘には色々な色があります。染色の技法にも様々な方法があります。

夏休みの学遊館のイベントで「染色に挑戦」を企画させていただきました。(いちごチャンネルで見てくれた方も居られるかと思いますが) 和紙を三角形や四角形に折って畳んだ「板締め」や、和紙をくしゃくしゃにして染める「くしゃくしゃ染め」などの伝統的な染色技法の体験講座です。

和傘に張る和紙にも使われる染色技法のひとつです。
和傘の技法を通して日本文化の一端を知り、遊び感覚で覚えてくれたら嬉しいと思います。

学遊館のスタッフの皆さんと夏休み企画として考えて行った企画。
子供達も最初は紙を折るのに手間取っていましたが、すぐに色々な折り方や染め方を自分たちなりにやり始め、こちらが教えてもらうくらいでした。
子供達の「こんなのできたよ!」と見せてくれる楽しそうな笑顔が印象的でした。

日本文化には様々な“忘れられてしまいそうなもの”“次世代に伝えたいもの”があります。
これからも子供達に遊びを通して色々を知ってもらえたら嬉しいと思います。

喬木村地域おこし協力隊 小林

※ Facebookも更新しておりますので、ぜひ『喬木村地域おこし協力隊』で検索してみてください!

※ 個人のInstagramも毎日更新しています。
「工房和傘屋」で検索していただくと様々な日本の和傘が見られます。見ていただくと嬉しいです。

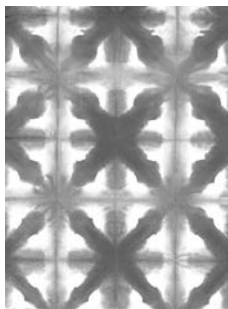

【着任のご挨拶】
10月より地域おこし協力隊に着任いたしました、武石望です。

出身は神奈川県横浜市で、昨年までは千葉県に住んでおりました。大学卒業後、都内企業で国際会議の運営等に3年間勤めておりました。その後横浜コロナワクチン集団接種会場の運営を経て、信州へ移住をしたいと一念発起し、喬木村の協力隊員になることにいたしました。

これから阿島傘とたかぎスポーツクラブの運営に関わって活動をしていく予定です。たくさんの喬木村の魅力を見つけて発信できればと思っています。

どうぞよろしくお願いいたします。

喬木村地域おこし協力隊 武石



保育園だより

No.145



北保育園



【玉入れ】

学年ごと高さの違うかごに、一生懸命玉を投げました。学年が上がると、かごが玉で一杯になり、みんなで声を合わせて数を数えました。



【年長・蒼き獅子】

勇ましくかっこいい曲に合わせて、バチを打ち鳴らして踊りました。年下児もあこがれるようなかっこいい動きと真剣な表情に、年長らしさがあふれていました。



【年中・おばけ花火】

今年の夏からおばけづくりやおばけ屋敷を楽しんできたれんげさん。運動会ではおばけのお祭りをして、パルーンで花火を表現しました。



【みんなで変身】

春から廃材を使い、クラスや学年を超えて変身ごっこを楽しんできた子どもたち。運動会でも自分たちの手作りでなりたいものに变身して登場しました。

中央保育園



【入場】

先頭で年長児が各学年の旗を持ち、続いて元気な年中児、かわいい年少児が緊張しながらも元気に入場しました。



【年中リズム】

はじめは上手く膨らまなかったバルーンも、当日は「ドラえもん」の曲に合わせてポーズをとり、みんなの気持ちを一つにバルーンを膨らませ、成功した時の子ども達の顔はとてもキラキラしていました。



【年少リズム】

子ども達お気に入りの「かっちょいい！」の曲に乗って歌ったり踊ったり。観ている側も楽しくなるかわいいダンスでした。



【年長リズム】

今年はフラッグに挑戦！フラッグをしっかりと持ちながらの複雑な隊形移動に何度も練習を重ね、当日は年長児らしい格好いい演技を見せてくれました。

南保育園



【ここを一つにみんなでチャレンジ】

年長さくらの6人が、気持ちを合わせて大縄跳びに挑戦しました。みんなの応援を力に14回跳ぶことができ、チャレンジ大成功でした。



【泥棒をつかまえろ】

年中・年少児は警察ごっこが大好きです。いろんな運動遊びをしながら、泥棒を捕まえに奮闘しました。捕まえた瞬間の笑顔が輝いていました。



【エルマーの冒険】

年長児が大好きな物語を、音楽に合わせて表現しました。子どもたちがエルマーになったり、動物島の動物たちになったり、竜を無事に助けることができた、子どもたちのアイデアがたくさん詰まっていた。



【ウキウキパレード】

応援たくさんありがとう！の気持ちを込めて、みんなで踊りました。楽しかった運動会！みんな頑張ったね。

学校だより

No.254

中学校

第56回青風祭 9月24日(金) 25日(土) 開催

コロナ禍での開催となりましたが、学友会役員を中心に企画、準備をして充実した2日間となりました。

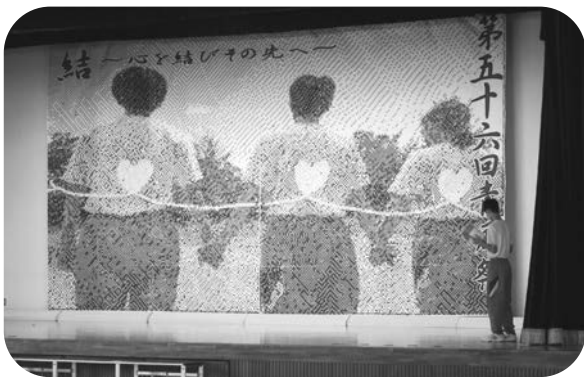

全校で作ったステージバック



吹奏楽部の演奏



運動会での大縄跳び



展示見学



総合的な学習の時間の発表



閉祭式

喬木村内 リニア関連事業情報はこちらからご覧いただけます

村内のリニア関連事業については、昨年7月に天竜川から阿島北村営住宅付近までの工事区間である「天竜川橋りょうほか新設」工事が、また今年4月にこれより以東の豊丘村境までの工事区間「阿島北高架橋ほか新設」工事が、J R東海と工事共同企業体で契約締結されたところです。

安全を第一に工事を進めることはもちろん、住民生活への影響が最小限となるよう、引き続き関係機関がしっかりと連携し計画・施工がされ、必要な情報が適切に皆様届けられるよう努めて参ります。

関連情報は以下によりお知らせしていますので、どうぞご確認ください。

毎月更新

■ 工事だより【組合回覧】

JV/JRから発行、村の文書配布に併せて組合回覧で発信しています。



■ 村内パンフレットスタンド

情報誌たかぎや工事だよりは、下記の施設からご自由にお取りいただけます。



- 役場1階 ● 福祉センター
- Aコープたかぎ店 ● 喬木郵便局 ● 富田郵便局
- 農協喬木支所 ● 信金喬木支店 ● 交流センター
- アスボ

■ いちごチャンネル・データ放送(テレビ)

①②「役場からのお知らせ」を選択

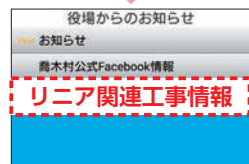

■ 地域情報アプリ(スマホ・タブレット)

新たに「リニア関連工事情報」等の項目を増やす予定ですが、当面は「お知らせ」からご確認ください。



【アプリのダウンロード方法】
「喬木村 地域情報アプリ」と検索するか、下記からダウンロードいただけます。



* Android版



* iPhone版

随時更新

■ いちごチャンネル・映像(テレビ)

定期的に工事の状況などを番組にして放送します。



■ くりんネット

重要事項や急を要する内容は音声放送も利用しお知らせいたします。



■ 喬木村ホームページ

毎月村で発行する情報誌たかぎ・工事だよりのほか、関連事業の情報を随時掲載いたします。



トップページ左下の、上記バナーからご覧いただけます。

■ 情報誌たかぎ

毎月村で発行する情報誌たかぎでは、リニア関連事業の情報を随時掲載いたします。



■ 情報掲示板

阿島北コミュニティ消防センター敷地内に、『情報掲示板』を年内に設置する予定です。「工事だより」のほか、各種説明会の案内など、関連事業の情報を随時掲載いたします。



【問い合わせ先】 役場 高速交通対策課 計画調整係 ☎33-5140

レンタサイクル 始動! ~ Kick Off! ~

10月から、たかぎレンタサイクル事業がスタートしました(管理・運営:NPO法人たかぎ)。

たかぎレンタサイクルは、たかぎ農村交流研修センター(交流センター)で自転車を貸し出す事業。開始に先立ち、村では、レンタサイクルのプロモーション映像を作成しました。今月号の表紙は、そのひとコマになります。撮影には、市瀬村長のほか役場職員数名が参加し、実際に村内を自転車で巡りました。撮影日当日は爽やかな秋晴れ。参加したメンバーは気持ちよさそうにペダルをこいでいました。

中学生以上であればどなたでも、自転車を借りてサイクリングをお楽しみいただけます。電動アシスト付き自転車のため、上り坂もラクラク♪どうぞご利用ください。

※事前のお申込みが必要です【申込み先:交流センター☎33-3999】

たかぎレンタサイクル 貸出概要



- 対象 中学生以上
(中学生は保護者の同意確認が必須)
- 貸出時間 午前9時~午後3時
- 料金 ・半日…500円(3時間以内)
・1日…800円

★貸出・返却の受付場所は交流センターになります。電話による事前予約制となります

①ご予約



自転車の貸出には事前のご予約が必要です。33-3999までお電話ください。

②申込用紙記入



貸出日当日、交流センターへお越しいただきレンタサイクル利用申込書兼許可書(誓約書)にご記入ください。
※中学生は保護者の同意(自署)が必要です。ですので同伴でお越しください。

③本人確認



顔写真付きの身分証をご提示ください(顔写真の無いものは2点以上)。コピーを取らせていただきます。
※お預かりした個人情報は本事業以外で利用することはありません。

④お支払い



前払いとなります。
・半日…500円(3時間以内)
・1日…800円
現金にてお支払いください。

⑤貸出



サドルの調整や必要に応じて試運転をお願いします。必ずヘルメットを着用ください。

⑥サイクリングをお楽しみください



車や人の往来に気を付け、交通ルールを守ってご利用ください。緊急事態が発生した場合は33-3999までご連絡ください。

⑦返却



利用時間内に交流センターまで返却してください。ご使用中に故障・不具合があった場合は必ずスタッフに伝えてください。

※交流センター通信vol.15から一部抜粋

【11月のイベントカレンダー】

1日(月) 遊びのひろば(文化祭展示作品作り ~5日(金) 学遊館)

4日(木) 男女共同参画講演会(午後7時~ 福祉センター)

5日(金) 令和4年度保育所等入所説明会(P5)

7日(日) 三校合同資源回収

8日(月) 喬木村総合文化祭~文化祭ウィーク~(~14日(日)P5)

8日(月) ★下沢先生絵本の会(学遊館)

10日(水) ノーテレビ・ノーゲームデー

10日(水) おはなしのへや(図書館)

14日(日) マイナンバーカード休日相談窓口(P11)

15日(月) ★足つぼマッサージ(学遊館)

16日(火) 役場文書配布(PM)

17日(水) お誕生日会&やきいも会【村内限定】(学遊館 要申込)

21日(日) 椋鳩十夕やけ祭(図書館)

24日(水) 絵本の会(図書館)

24日(水) ★発達支援相談日(学遊館)

28日(日) 村民マレットゴルフ大会

★…開放教室(どなたでもご参加可)

※今後の新型コロナウイルス感染症の感染拡大により、予定が変更になる場合があります。最新の情報は、くりんネットやいちごチャンネルなどでご確認ください。



◆大島区 道路功労者表彰を受賞 9月16日(木)

昨年7月豪雨に伴う、県道大島阿島線加々須三枚添の崩落の復旧に多大な貢献をしたとして、日本道路協会から表彰を受けました。区は、救援物資受け渡しのための丸太橋設置や仮設道路整備のために、区民の農地を貸与などしました。



◆シルバー人材センター奉仕活動 9月18日(土)

地域への奉仕活動を毎年実施。今年は、新型コロナウイルス感染症の警戒レベルが高かったため、喬木荘での作業を見送り、運動公園周辺のみでの草刈りとなりました。会員26名の手により、草が生い茂っていた場所がとてもきれいになりました。



◆中学校 第56回青風祭 9月24日(金)~25日(土)

テーマ 結~心を結びその先へ~

新型コロナウイルス感染症の感染拡大防止により、保護者などの参観は制限がありましたが一歩はライブ配信されました。「青風の躍動」では、ダンスや演奏、楽しく面白い企画もあり拍手と笑い声に包まれていました。



【部活動発表・吹奏楽部】



【運動会・障害物競争】

◆「花火で笑顔に！コロナ収束の願いをこめて！」花火打ち上げ 9月19日(日)

村内4箇所で一斉に花火が打ち上げられ、約10分間にわたり夜空を彩りました。 【ドローンによる撮影】

