

情報誌 たかぎ



ホームページアドレス <http://www.vill.takagi.nagano.jp/> 電子メールアドレス info@vill.takagi.nagano.jp



伝統引き継ぐ心意気

勇壮な「暴れ獅子」

阿島祭り

今月号の主な内容

広報たかぎ

- ・平成26年度当初予算について… 2～5面
- ・水道施設の老朽化対策 …… 6面
- ・高等学校等就学支援金制度改正 … 7面
- ・運転免許自主返納支援制度 …… 8面
- ・役場組織改正 …… 9面
- ・新年度役場職員配置 …… 10・11面
- ・職員委員紹介 …… 12面

・お知らせ版 …… 13・14面

- 地域おこし協力隊だより …… 15面
- 保育園だより …… 16面
- 学校だより 第一小学校 …… 17面
- 健康アップPPK …… 18面
- 社協だより ひなたぼっこ …… 19面
- PHOTO GALLERY …… 20面

2014

5

May



村の人口	6,427人(-27)
男	3,115人(-14)
女	3,312人(-13)
世帯数	2,036戸(+10)
(平成26年4月1日現在)	

編集 総務課／発行 喬木村役場 TEL 0265-33-2001 FAX 0265-33-3679
印刷 龍共印刷株式会社 (飯田市上郷黒田121-1)

～社会の変化に対応できる村づくり、地域づくりを目指して～

平成26年度一般会計予算

33億3,000万円 (前年比6.2%減)
予算総額 53億8,500万円 (前年比2.4%減)

リニア・三遠南信道開通を見据え、安全と安心な地域づくりと定住環境づくり

表1 一般会計・特別会計 当初予算額

		平成26年度	平成25年度	比較	前年対比(%)
一 般 会 計		3,330,000	3,550,000	▲ 220,000	93.8
特 別 会 計	国民健康保険特別会計	630,000	636,000	▲ 6,000	99.1
	後期高齢者医療特別会計	66,000	63,700	2,300	103.6
	介護保険特別会計	756,000	701,000	55,000	107.8
	村営水道特別会計	270,000	270,000	0	100.0
	下水道特別会計	255,000	223,000	32,000	114.3
	農業集落排水特別会計	78,000	72,000	6,000	108.3
	特別会計合計	2,055,000	1,965,700	89,300	104.5
予 算 総 額		5,385,000	5,515,700	▲ 130,700	97.6

平成二六年度一般会計及び各特別会計の当初予算が、三月二〇日の村議会本会議において可決され決定しました。(表1参照)
平成二六年度は、第四次喬木村総合振興計画(後期計画)の四年目を迎えます。後期計画の目標は、「社会の変化に対応できる村づくり、地域づくりを目指して」とされており、その目標に基づいて、リニア中央新幹線や三遠南信自

動車道など村を取り巻く様々な変化に対応し、将来を見据えた村づくりの推進と、若い世代、特に将来を担う子ども達のための社会基盤整備、更に住民の安全安心な生活基盤整備に主眼をおいた予算編成としました。大切な財源が有効に活用されるよう「最小の経費で最大の効果」「選択と集中」の考え方により厳選した事業としています。

一般会計の当初予算額は、前年度より二億二千万円減の総額三億三千万円とし、厳しい財政状況の中、早急な対応が必要な事業を新たに盛り込んだ骨格的で堅実な予算編成を行っております。今後、新たな事業や、改善が必要な既存の事業については、六月以降の議会で補正予算として提案してまいります。

また、特別会計六会計の合計は、二〇億五千五〇〇万円(前年比四・五%増)とし、一般会計と特別会計を合わせた予算総額は、前年比二・四%減の五三億八千五〇〇万円となります。

■歳入(グラフ1参照)
歳入については、留保分を算入したことで、村税収入は前年比一・二%増の四億八千

七百万円、地方交付税は一・八%増の一四億二五百万を計上しました。地方交付税収入は歳入の四三%を占め、村の最大の収入源となっており、引き続き国政の動向を注視する必要があります。

また、村債の発行額が一億七千九百万円に減少したものの、財源不足分を補うため、財政調整基金等三億五千万円を繰入金として計上しており、基金の取り崩しと起借借入に頼る厳しい歳入構造となっております。

■歳出(グラフ2・3参照)
社会基盤と安全安心な生活基盤の両方の観点から、都市再生整備計画事業(三万)の初年度として、「通学路等道路関係工事」「竜東一貫道路街路灯設置」「公園整備」「交流センター周辺計画事業」を実施します。また、安全なインフラ整備として「橋梁等の点検」



北部地区火葬場建設完成イメージ図

予算額

グラフ1 歳入

【単位：千円】

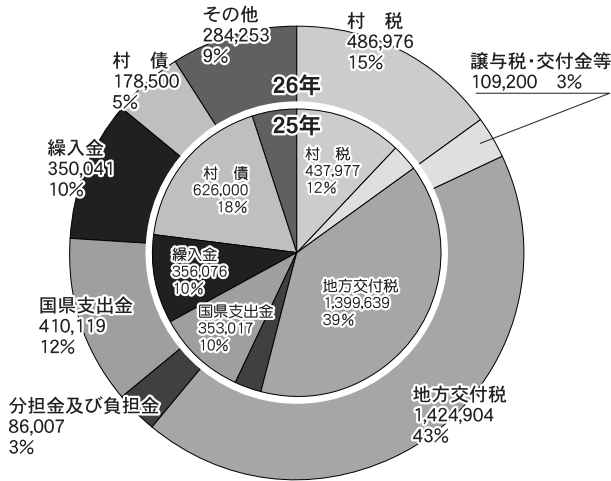

「橋梁長寿命化対策工事」、災害に強い村を目指し「防犯・防災対策の充実として」「防火水槽」「防犯カメラ設置」「河川監視用防災カメラ設置」「久間樋門前等の河川改修」「小学校消防施設改修」により対応します。

定住人口確保の面から中原第三団地の宅地造成、広域施設建設費用として「北部地区火葬場」「次期ごみ処理施設」の負担金が拡充となります。

産業振興の面では、地域おこし協力隊の増員、住宅リフォーム補助金の予算枠の拡充等により対応します。【新規】

グラフ3 歳出【性質別】

予備費 12,338 0%

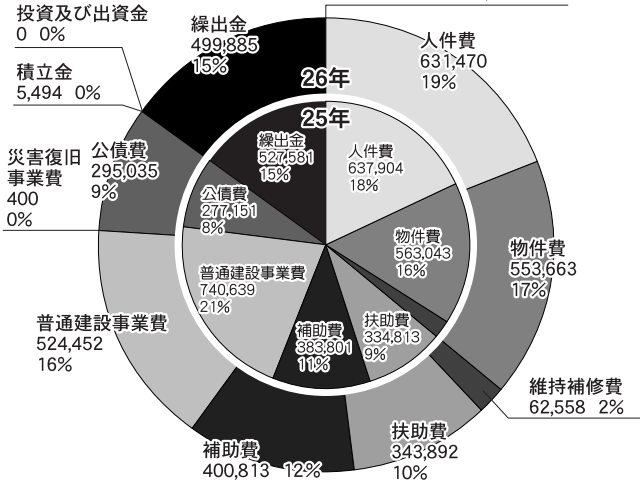

グラフ2 歳出【目的別】

予備費等 12,339 0%

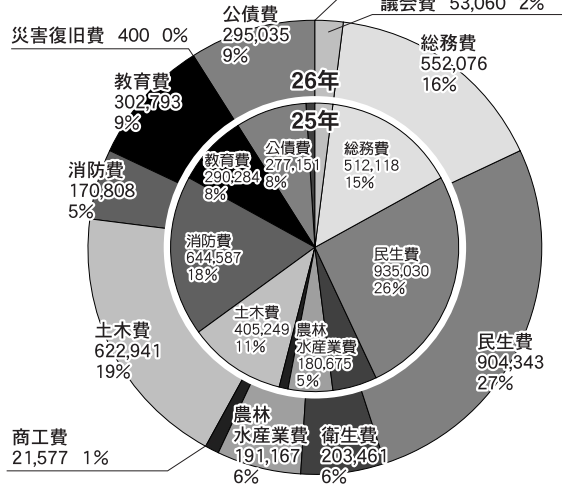

拡充事業一覧は次ページ「基金・村債」(表2: グラフ4参照) 一般会計については、基金の取り崩しと起債借入に頼る厳しい歳入構造のため、村債額が基金総額を上回る厳しい状況ですが、基金・村債残高に配慮した財政運営を行います。

応募受付中!!

喬木村活性化創造支援金事業

村では、喬木村活性化創造支援金事業を次のとおり募集しています。地域を活性化するために創造力あふれる多くの事業の応募をお待ちしています。

- 募集期間 4月16日(水)～5月30日(金)
 - 対象事業
 - 住みよい地域社会を目指し、特色ある創造的な地域づくりと活性化を目的に、自らの知恵と工夫により自主的、主体的に取り組む創造的な事業
 - *平成25年度に採択された事業
 - ・伊久間区「春の祭典DVD作製」
 - ・田上川みどりの風「異世代交流による米作り体験活動」
 - ・にんにく生産組合「にんにく強制乾燥施設整備」
 - 補助金限度額
 - ソフト事業 30万円 (対象事業費の3/4以内)
 - ハード事業 50万円 (対象事業費の2/3以内)
 - 事業対象団体
 - (1) 村内の行政区
 - (2) 公共的活動又は地域の活性化に取り組む団体
- *応募方法やその他詳細は、企画財政課企画財政係(☎33-5129)までお問い合わせください。

表2 基金・村債の状況

各年度末 単位：百万円

【基金残高】	21年度	22年度	23年度	24年度	25年度(見込)	26年度(見込)
一般会計	2,810	3,068	2,962	3,150	3,026	2,689
特別会計	221	221	218	196	184	174
合計	3,031	3,289	3,180	3,346	3,210	2,863

【村債残高】	21年度	22年度	23年度	24年度	25年度(見込)	26年度(見込)
一般会計	2,670	2,715	2,391	2,581	2,897	2,815
特別会計	2,959	2,774	2,591	2,426	2,298	2,209
合計	5,629	5,489	4,982	5,007	5,195	5,024

グラフ4 一般会計

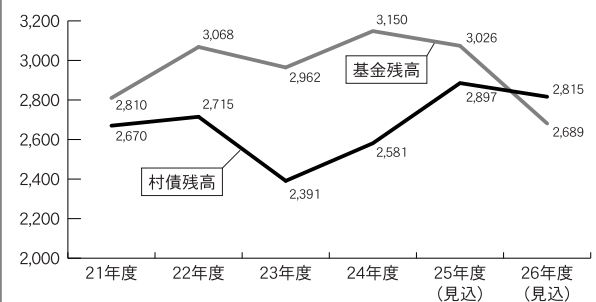

平成26年度予算の主な新規・拡充事業

1 福祉・保健・医療

地域で支えあい、温もりと安らぎが体感できるむらづくり

○消費税引き上げに関わる事業		
・ 臨時福祉給付金の支給	新規	2,044万円
・ 子育て世帯臨時特例給付金の支給	新規	923万円
○地域の実情にあった子ども子育ての支援		
・ 子ども子育て支援事業計画の策定	新規	274万円
○3 保育園 施設の充実		
・ 未満児室エアコン設置工事	新規	240万円
○デイサービスセンターの充実		
・ デイサービスセンター増築負担金	新規	600万円

2 社会基盤

人と人、地域と地域の絆が深まるネットワークづくり

○幹線道路・生活関連村道		
・ 橋梁・法面・舗装の点検委託	新規	656万円
・ 小川大橋、塩沢橋の長寿命化工事	拡充	3,000万円
・ 都市再生整備計画事業による道路改良等 (学び坂改良工事、中原宅地分譲予定地内の道路新設、 村道1号線桃添道路拡幅工事、竜東一貫道路街路灯整備)	新規	8,700万円
○都市再生整備計画事業を活用した公園としての環境の充実		
・ 大原机山公園の整備 (桜移植、ベンチ設置)	新規	635万円
○定住確保のための環境整備		
・ 宅地造成事業 (中原地区)	新規	9,963万円
・ 住宅等支援3補助事業の拡充 (住宅新築、住宅用地取得、空き家活用の補助金)	拡充	1,600万円
○リニア中央新幹線、三遠南信自動車道 (飯喬道路3工区) に関する事業		
・ リニア対策関係事業	新規	143万円
・ 三遠南信自動車道関係事業	新規	308万円
○河川改良工事		
・ 伊久間樋門前、唐沢川の改良工事	拡充	2,510万円
○通信網の整備		
・ 河川防災カメラ設置工事 (小川川1台、加々須川2台、壬生沢川1台)	新規	655万円
・ くりんネット編集用スタジオ改修工事	新規	572万円

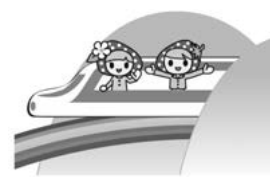

3 生活環境

環境にやさしく、安心・安全に暮らせるむらづくり

○火災、災害への備え ・ 消防団積載車更新（2台） ・ A E D 5台リース、デジタル簡易無線整備	拡充 新規	1,000万円 168万円
○防火・防災に対する意識の向上 ・ 防火水槽設置工事	新規	572万円
○防犯に関する施設の改善 ・ 上平トンネル防犯カメラ設置工事 ・ 上平トンネル北側防犯灯設置工事 ・ 既存防犯灯調査（村内750カ所）	新規 新規 新規	62万円 23万円 203万円
○北部火葬場の建設に関わる負担金の増 ・ 北部地区火葬場建設事業負担金	拡充	10,000万円
○広域ごみ処理施設の建設に関わる負担金の増 ・ 次期ごみ処理施設整備負担金	拡充	966万円

4 産業

交流の輪をひろげ、たくましく躍動するむらづくり

○観光・農業等の推進 ・ 地域おこし協力隊事業（隊員増員）	拡充	811万円
○施設栽培面積の拡大 ・ 農業ハウス新設等（県単事業）	新規	250万円
○特産品の開発と活用 ・ 村の特産品開発のためのコンテスト開催 ・ ふるさと納税お礼特産品等	新規 拡充	50万円 68万円
○交流センター周辺の整備計画 ・ 「小さな拠点」づくりを実現するための調査・検討（都市再生整備計画事業）	新規	158万円
○森林管理 ・ 森林所有者情報（森林GIS）の整備	新規	185万円
○地元企業の育成と起業支援 ・ 住宅リフォーム補助金の予算枠拡大	拡充	1,000万円

5 教育・文化

棕の里で未来を切り拓く、心豊かな人づくり

○小・中学校の施設の安全対策及び改善 ・ 第一小遊具撤去・新設工事、消防施設改善工事 ・ 中学校正門前道路舗装工事	新規 新規	714万円 550万円
○学遊館芝グラウンドの改善 ・ 学遊館芝グラウンド散水設備改修工事	新規	518万円

6 行財政・住民参加

人にやさしく、人が支えあい、人を生かしたむらづくり

○事務事業に関する経費 ・ 第5次喬木村総合振興計画策定準備経費 ・ 社会保障・税番号制度導入システム委託料	新規 新規	384万円 1,795万円
--	----------	------------------

水道施設の老朽化対策を進めています

建設課 上下水道係

村営水道では統合簡易水道事業として、平成25～28年度までの4年間にわたり老朽化した水道設備の更新工事に取り組んでいます。

平成25年度には建設から30年経過した、氏乗にある二日洞浄水場の大規模な設備更新工事を行ったほか、毎年何件も漏水事故の発生する伊久間古屋敷線の水道管布設替工事、および旧道路肩の崩落により水道管の寸断が心配される大島地区において、県道宮沢橋への水道管添架工事を行いました。

なお、事業費の財源として国庫補助金並びに起債（借金）を利用しますが、平成26年4月からの上下水道料金については経営の改善を進めたことにより従来どおり据え置き、実質的には消費増税分の引き下げを実施のうえ水道事業を運営していきます。



二日洞浄水場操作盤

平成25年度実施内容

施工箇所名	工事名	工事概要	事業費
二日洞浄水場	浄水場設備更新工事	浄水場制御操作盤 薬品注入設備 水質・流量計測機器 緊急遮断弁	約5,000万円
伊久間古屋敷線	配水管布設替工事	VP φ 100、L=529m	約2,300万円
大島宮沢橋	水管橋添架工事	SUS100A、L=54m	約1,250万円



大島宮沢橋水管橋



崩落の進む大島旧道

履歴

- 喬木村遺族会
- 正副会長………一年
- 下伊那郡遺族会
- 正副会長………四年

阿島の松澤廣一さんは、昨年一〇月に、平成二五年度戦没者遺族援護功勞知事表彰を受けられました。

松澤廣一さんは、多年にわたり、戦没者遺族の援護のために尽力され、その功績が顕著であると認められました。



戦没者遺族援護
功勞知事表彰を
受賞

松澤廣一さん
(阿島)

高等学校等就学支援金について

あなたの意志や希望を応援します！

平成26年4月から「高等学校等就学支援金」制度が変わります。

- 新制度では、国公立問わず、高校等の授業料の支援として「市町村民税所得割額」が30万4200円（年収910万円程度）未満の世帯（※1）に「就学支援金」が支給されます。

「就学支援金」を受け取るには、課税証明書（市町村民税所得割額が記載されたもの）と申請書をご提出いただくことが必要です。

なお、国公立問わず「市町村民税所得割額」が30万4200円以上の世帯では授業料をご負担いただくこととなります。

就学支援金の支給限度額は全日制は月額9,900円【公立の定時制高校は月額2,700円、通信制高校は月額520円、私立の定時制・通信制高校は月額9,900円】です。
単位制の場合は支給額が異なります。

- 「市町村民税所得割額」が以下に該当する私立高校生等の世帯の方には、就学支援金の加算があります。

0円(非課税)(年収250万円未満程度)	2.5倍(全日制の場合24,750円/月)
～5万1300円未満(年収250～350万円程度)	2倍(全日制の場合19,800円/月)
～15万4500円未満(年収350～590万円程度)	1.5倍(全日制の場合14,850円/月)

- 新制度は、平成26年4月以降に入学する方が対象です。平成25年度までに高校等に在学されている方は、旧制度（※2）が適用されます。

※1 市町村民税所得割額は、保護者（親権者）の合算により判断します。また、年収は保護者のうちどちらか一方が働き、高校生1人(16歳以上)、中学生1人の4人世帯の目安です。

※2 公立高校は授業料不徴収制度、私立高校等は就学支援金制度（全日制で年収250万円未満の世帯は月額19,800円、年収250～350万円の世帯は月額14,850円、年収350万円以上の世帯は月額9,900円が支給される制度）が適用されます。所得制限や、私立高校等の低所得者への就学支援金の加算を現行制度以上に拡充する部分は適用されません。

就学支援金支給の流れ

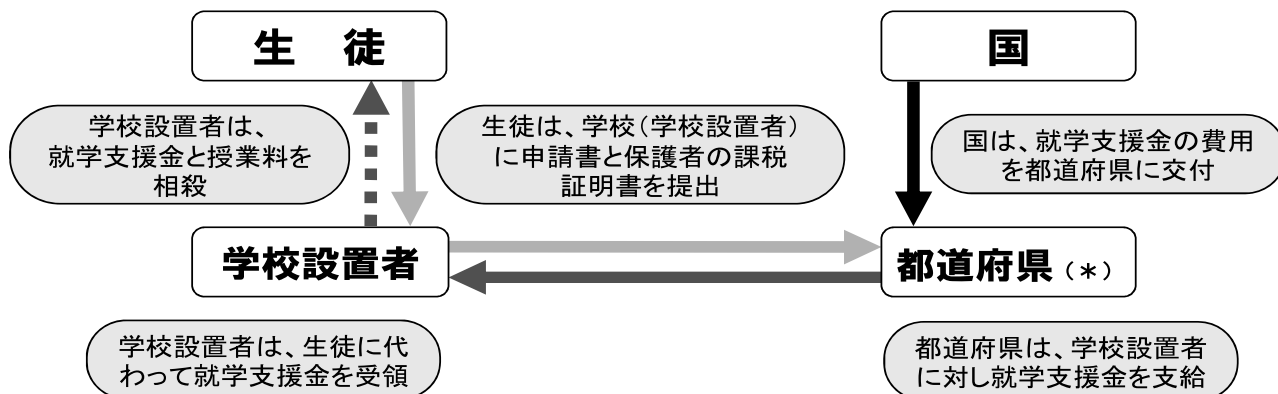

* 都道府県立高校の場合は、学校設置者＝都道府県となります。また、国立高校の場合は、国から学校設置者へ直接支給されます。

お問合せ先: 文部科学省初等中等教育局高校修学支援室高校修学支援ホットライン（平日10:00～17:00）

電話 03-6734-3176 メール mushouka@mext.go.jp

ホームページ: http://www.mext.gop/a_menu/sho_tou/mushouka/index.htm

文部科学省 就学支援金

検索

飯田市域公共交通 運転免許自主返納者支援制度

運転免許証を自主返納された方に対し、公共交通への利用転換のきっかけとしてもらうため、飯田市地域公共交通改善市民会議ではバス・乗合タクシー・JR乗継タクシーの回数券から、いずれか1種類を交付します。

対象者

飯田市、阿智村、喬木村、高森町、天龍村に住所を有する方

開始日

平成26年4月1日(火) ※平成26年2月3日(月)以降の返納者から適用

配布券種

	バス・乗合タクシー	JR乗継タクシー
高齢者 (65歳以上)	3,900円分 (1,300円×3綴)	2,000円分 (1,000円×2綴)
その他一般	3,600円分 (1,200円×3綴)	2,000円分 (1,000円×2綴)

※回数券は、バス、乗合タクシー、JR乗継タクシーの3種類から選択
※申請はお一人様一回限りとなります

申請の流れ

- ① 警察署にて、運転免許書返納者に申請書を配布します。
- ② 役場企画財政課に以下をご提出ください。
 - ・申請書
 - ・「申請による運転免許の取消通知書」の写し（警察署発行）
- ③ 飯田市地域公共交通改善市民会議事務局より回数券が届きます。



対象路線

- バス** … 循環線、大休線、千代線、久堅線、三穂線、駒場線、阿島線、遠山郷線、平岡線
- 乗合タクシー** … かざこし線、竜東線、三穂線、川路線、上市田線、遠山地域5路線、平岡線
- JR乗継タクシー** … 伊那八幡駅線

*** <注意> 村民バスは対象路線ではありません ***

【問い合わせ先】 飯田市地域公共交通改善市民会議事務局 ☎22-4511 ・ 役場企画財政課 ☎33-2001

平成25年度 村発注工事請負契約一覧（3月）

番号	事業名	事業力所	契約方法	契約金額	契約日	請負業者名
1	平成25年度防災・安全交付金事業 橋梁修繕工事	村道519号線 504号橋	指名競争入札	24,732,000円	H26. 3. 3	(有)宮下土建

* 契約金額100万円以上の工事のみ掲載しています。

平成26年4月組織改正について

1. 高速交通対策課を新設

三遠南信道、リニア関連の対策及び併せて発生する事業を一本化します。

2. 名称変更

「住民税務課」を「住民窓口課」に、「ふるさと振興課」を「産業振興課」に変更します。

3. 住民窓口業務を集約

建設課の住宅及び環境関係の業務を住民窓口課へ移管します。

国民年金や国民健康保険の手続きを住民窓口課住民係の窓口で行います。

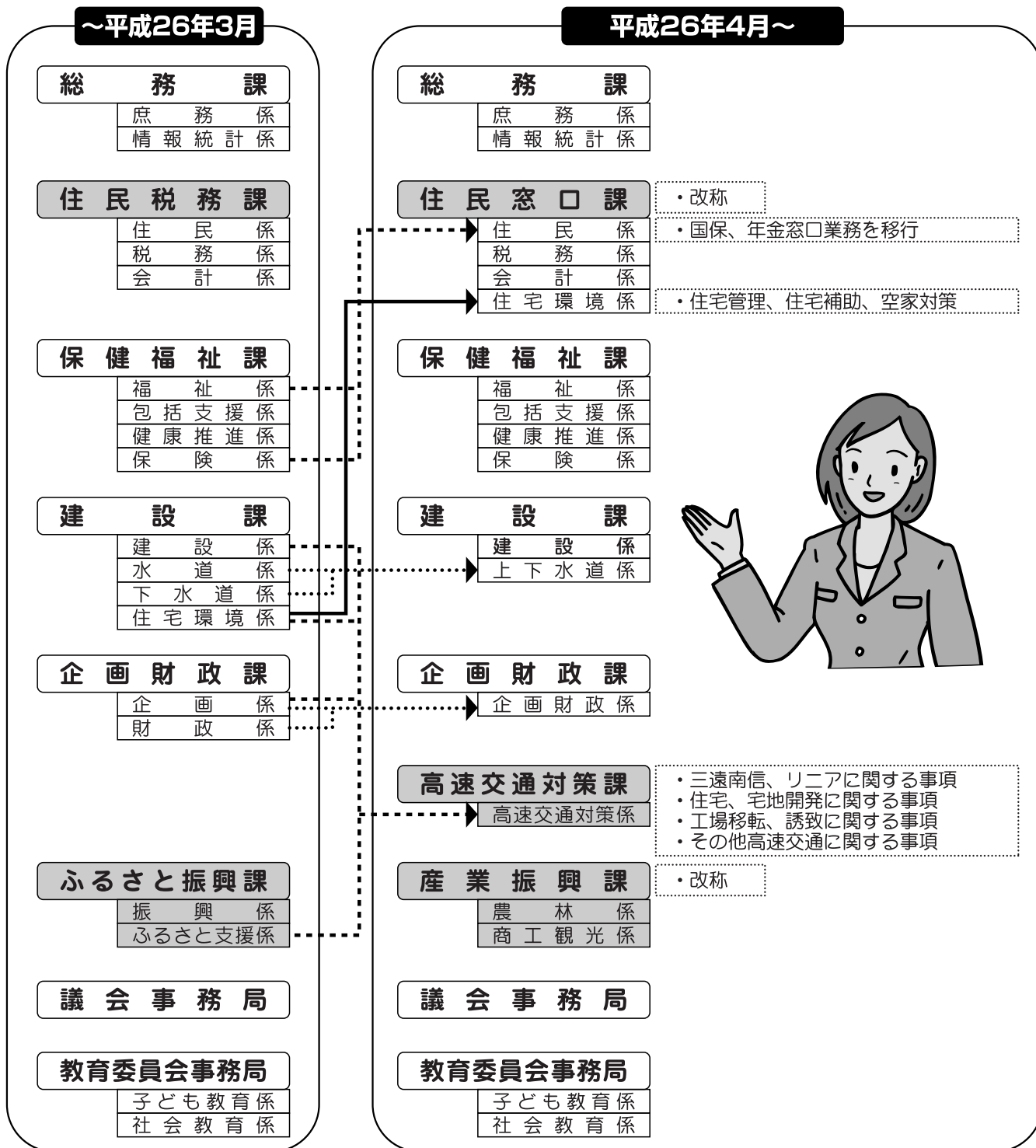

○は嘱託職員 ※社協より派遣

担 当 者		主 要 業 務			事務所等の場所	
		・議会、選挙、監査、国勢調査に関すること			役場庁舎 2階	
河本 江平	○瀬川 雅嗣	・庁舎、職員管理、消防団、交通安全、防犯、防災に関すること			役場庁舎 1階	
○原 佐和子	○市岡 明美	・広報、情報通信、くりんネット、統計に関すること				
白井 智也		・政策企画、地域支援、村民バス、男女共同参画、財政、入札に関する こと			役場庁舎 2階	
		・リニア、三遠南信道、住宅宅地、工場誘致に関すること			役場庁舎 2階	
		・転入転出、住民票、戸籍、年金、国保資格得喪に関すること			役場庁舎 1階	
大澤 創	北城 連也	・村税の賦課徴収に関すること				
		・出納に関すること				
		・環境、村営住宅、廃棄物、犬猫に関すること				
		・福祉全般、障害者、児童手当に関すること			役場庁舎 1階	
小金澤 侑矢	※白子 和枝	・介護保険、介護認定、介護予防、包括支援センターに関すること				
松島 真澄	園原 由紀	・健康相談、健診、母子保健、健康づくり、福祉医療、予防接種、栄養 指導に関すること				
		・国民健康保険、後期高齢者医療に関すること				
		・道路、河川、橋梁、災害復旧に関すること			役場庁舎 2階	
池田 大靖	○吉川 隆久	・水道、下水道に関すること				
福澤 美都里	佐藤 博俊	・農業委員会事務局、農業振興、農地利用、林務に関すること			農村交流研修センター	
		・商工業、観光、地域活性化、NPOに関すること				
○下平 美鈴		・地域産業の振興、観光交流人口の拡大、地域の活性化に関すること				
○稲吉 裕史						
伊藤 さくら		・教育委員会事務局、学校教育、保育園、子育てに関すること			福祉センター 1階事務室	
前島 真理子	萩原 史子	福島 知恵	唐沢 由佳	原沢 和明	・保育所の運営	
○遠山 はる奈	○原田 奈緒美	○松下 由香里	○板倉 美香	○秋廣 美咲		北保育園
○宮下 美紀						中央保育園
海老沼 朋美	下平 仁美	寺澤 さゆり	○矢澤 恵子	○大澤 智奈美		
○木下 かおり	○寺沢 奈美	○窪田 大佑	○加藤 美千子			南保育園
○下岡 清香	○小平 若奈	○溝呂木 るみ				
地域おこし協力隊 ○上杉 健太 (兼務 宮脇恵子)		・社会教育、社会体育、施設管理、総合型スポーツクラブに関すること			福祉センター 1階事務室	
		・公民館に関すること				
		・棕鳩十記念図書館の運営、棕文学の継承に関すること			棕鳩十記念館・図書館	
		・歴史民俗資料館の運営に関すること			歴史民俗資料館	
		・子育てひろば、児童クラブ、放課後子ども教室に関すること			こども学遊館	
○梶間 宏之	○小山 治	○坂牧 咲子	○木村 菊江	○藤澤 紫織	・学校との連絡等	小中学校
○筒井 明美	○松沢 尚子	○近藤 則子	○宮下 恵理	・学校給食の調理・配送		共同調理場
○関島 芳子						

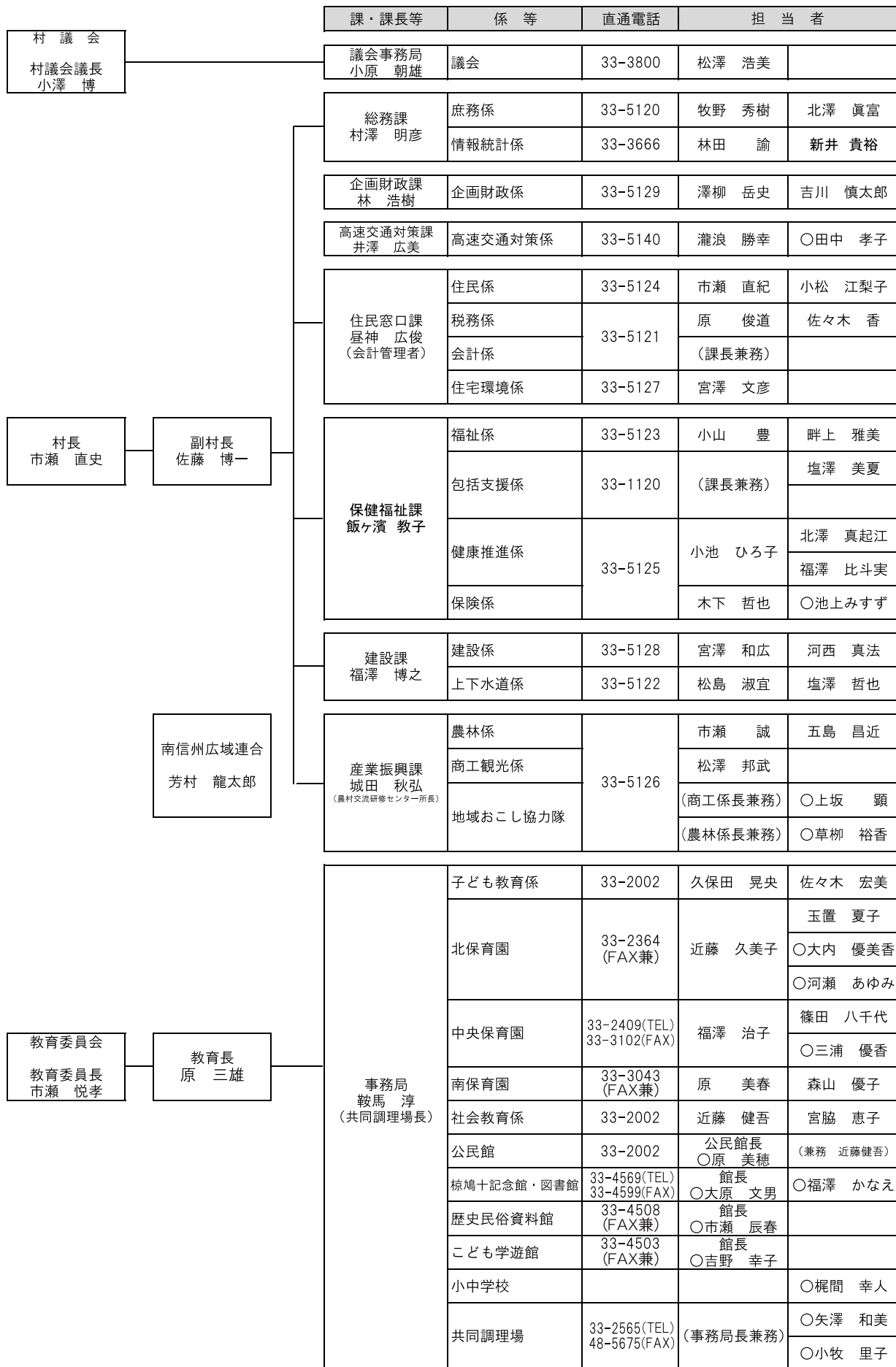

新規職員の紹介



宮脇 恵子
教育委員会
社会教育係

喬木村のごきげんさん知って
いきたいです。



伊藤 さくら
教育委員会
子ども教育係

明るく笑顔で頑張ります！
よろしくお願ひ致します。



佐藤 博俊
産業振興課
農林係

喬木村の未来を明るくする
ために尽力します。



新井 貴裕
総務課
情報統計係

より住みやすい喬木村を心
掛け、日々精進いたします。



下平 仁美
中央保育園
保育士

喬木村の良い所を沢山勉強
して頑張ります。



寺沢 さゆり
中央保育園
保育士

子供と一緒に成長していける
ような保育士になりたいです。



萩原 史子
北保育園
保育士

喬木村の豊かな自然と触れ合いな
がら楽しく過ごしていきたいです。

お世話になりました

○内山 満金
総務課 課長

○仁科 妙子
北保育園 園長

○古瀬由美子
中央保育園 園長

平成26年度

喬木村消防団本部役員

本部旗手	喇叭長	救護長	誘導長	機関長	第三副分団長	第二副分団長	第一副分団長	第三分団長	第二分団長	第一分団長	副本部長	本部長	副団長	団長
塩澤英幸	木下勝博	松澤浩之	林克則	砂場信一	横前和幸	知久圭一郎	中山友樹	横前幸彦	市瀬義彰	内山丞治	河本江平	牧野秀樹	佐藤文彦	森山康晴

平成26年度

喬木村赤十字奉仕団役員

加々須分団長	大島分団長	氏乗分団長	大和知分団長	富田分団長	伊久間分団長	小川分団長	阿島分団長	副委員長	副委員長	委員長
村山恵子	筒井末子	多田洋子	多田正子	塩澤鎮子	原隆子	松澤幸子	大平かをる	松島ゆかり	昼神範子	松澤俊子

両平ふれあいセンター竣工

小川区両平地域に両平ふれあいセンターが国の地域介護・福祉空間等施設整備交付金を利用し建設されました。

高齢者が健康で生きがいを持って地域で暮らすことができるように、老人クラブや地区ミニデイなど社会参加や、村と地域住民が連携した介護予防、医療、福祉といった情報発信の拠点としての利用が期待されます。





広報たかぎ
お知らせ版

平成27年3月新規大学等卒業
予定者及びご家族の皆様へ
就職面接会開催のお知らせ

来春、大学・短大・専修学校等卒業予定の学生及び三年以内既卒者を対象に就職面接会を開催いたします。

当日は、企業の担当者と直接面談することができます。また、企業ガイドブック等の各種資料を揃えてお配りする他、就職の相談にも応じます。

なお、当日ご本人の都合が悪い場合は、ご家族の方の代理参加でも結構です。

○名称 ふる里就職の集い
飯田2015

○開催日 五月一六日(金)

○時間

午後一時～午後四時

○場所 シルクプラザ

飯田市育良町一七

☎0265-128-1110

飯田職業安定協会運営のホームページ「イダカイシヤナビ」でも案内をしていきますのでご覧ください。

○問い合わせ先

飯田職業安定協会

(飯田商工会議所内)

☎0265-24-1234

ハローワーク飯田

(飯田公共職業安定所)

☎0265-24-8609

消費税増税に伴う社会
保障財源の確保について

一般的に言われている「消費税」とは、国税(消費税と県税(地方消費税)を合わせたものを言いますが、その地方

消費税のうち1/2は県内の市町村に交付され各自自治体の政策に活用されています。四月一日より増税となつている三分については、社会保障施策(社会福祉・社会保険・保健衛生)に関する施策に充てることとされており、喬木村におきましても増税による地方消費税交付金増収分は、これら施策の充実に活用させていただきますので、ご理解いただきますようお願いいたします。

5月の健康体操教室

次の各会場で行います。どなたでも気軽にご参加いただけますので、是非お越し下さい。



対象地区	会場	開催日	開催時間
北	北コミュニティ消防センター	5/7、5/21	午前10時
郭・寺の前	第一公民館	5/2、5/16	午後1時半
婦牛原・加々須	婦牛原公民館	5/19	午後1時半
町	阿島傘伝承館	5/14、5/28	午後1時半
南	南農事集会所	5/14、5/28	午前10時
馬場・両平・伊久間	防災センター	5/12	午後1時半
	福祉センター	5/26	午後1時半
上平	上平集落センター	5/9、5/23	午後1時半
田上川	田上川消防センター	5/19	午前10時
富田・大和知・氏乗	富田陶芸館	5/12、5/26	午前10時
大島	大島公民館	5/7、5/21	午後1時半

○筋力アップ体操教室

どなたでもご参加いただけます。

開催日	会場	開催時間
5月3日(土)	福祉センター2階	午後7時半

問い合わせ先 役場 保健福祉課包括支援係 ☎33-1120

村税等納期一覧

年度	納期	税目	納期限	振替日	令書	
平成26年度	4月	1期 軽自動車税	1期	平成26年4月30日	4月25日	4月16日
	5月	1期 固定資産税	2期	6月2日	5月26日	5月16日
	6月	1期 村県民税	3期	6月30日	6月25日	6月16日
	7月	2期 固定資産税	4期	7月31日	7月25日	7月16日
	8月	2期 村県民税	5期	9月1日	8月25日	8月18日
	9月		6期	9月30日	9月25日	9月16日
	10月	3期 村県民税	7期	10月31日	10月27日	10月16日
	11月		8期	12月1日	11月25日	11月17日
	12月	3期 固定資産税	9期	12月25日	12月25日	12月16日
	1月	4期 村県民税	10期	平成27年2月2日	1月26日	1月16日
	2月	4期 固定資産税	11期	3月2日	2月25日	2月13日
	3月		12期	3月31日	3月25日	3月16日

その他 介護保険料・後期高齢保険料・水道使用料・下水道使用料・農集排使用料・コミプラ使用料 等

口座振替のおすすめ

支払に手間のかからない便利な口座振替の手続きをしませんか、役場窓口に通帳の口座番号が分かるものと通帳印を持参していただければ簡単に手続きできます。

- 村税を口座振替されている方は振替日に引き落としいたしますので、残高の確認をお願いします。
- 振替金額については、各税目の第1期(国保税については1、4期)に送付する納税通知書をご覧ください。
- 定期振替日に引き落としができない場合は翌月7日(休日の場合は翌日)に再振替を行い、なお引き落としが出来ない場合は、督促状を送付いたします。

借金の返済にお困りの方 ご相談ください

相談は、秘密厳守・無料です。ひとりで悩まずにご相談ください。

○受付 平日

午前八時半～午後一二時
午後一時～午後四時半

○問い合わせ先

財務省関東財務局
長野財務事務所

「多重債務相談窓口」

☎ 026123412970

(直通)

全村一斉環境美化 運動の実施について

地域の環境美化につきましては、日頃ご協力をいただきありがとうございます。

村では、ごみのポイ捨てをしないよう呼びかけていますが、モラルのない人たちにより空き缶・プラスチック類が投げ捨てられ、自然豊かな村の美観を損ねております。喬木村の美しい自然を守っていくために、環境美化運動への参加をお願いします。

○日時

五月一八日(日)

午前六時～午前七時まで
雨天でも実施します。

○参加範囲

一戸一名

○実施内容

道路・河川に捨てられている空き缶、びん等の収集。

※「空き缶」は配布した金物

類専用袋へ、「びん・ガラス」は丈夫な袋へ、「紙類・プラスチック・ビニール類」は配布した廃プラスチック

○問い合わせ先

役場 住民窓口課
住宅環境係
☎ 3315127

類専用袋に入れて、左表の場所へ出して下さい。(出来る限り土等は落としてお出し下さい。)

※各地区の計画に従いご参加ください。

回収したごみを出す場所

地区名	場所	地区名	場所
北	北コミュニティ消防センター	上平	上平倉庫
町	弁天会 所	上平	上の原集会所
郭	第一公民館	伊久間	伊久間倉庫跡
寺の前	寺の前会 所	富田	第二公民館
帰牛原	帰牛原消防センター	大和知	大和知公民館
南	南農事集会所	氏乗	氏乗公民館
馬場	馬場伝承館	大島	中平バス停
両平	韓郷神社前	加々須	加々須区民会館
田上川	医泉寺		桃添中倉庫
	田上川消防センター	野田原会 所	

平成26年度農作業標準労賃・機械作業標準料金

喬木村農業委員会

作業の種類		賃金・料金/円	備考
稲作	一般作業	750	* 1時間あたりの料金。
	田植作業	750	
畑	一般作業	750	
	養蚕	750	
果樹	剪定作業	1,800	* 1時間あたりの料金。 * 果樹の一般作業で特殊技術を必要とするものは除く。
	一般作業	750	
	SSオペレーター	2,000	
機械	耕耘作業 (15cm耕起)	9,000	機械作業料金…10aあたりの料金。 * 作業の難易度や広さなど、圃場条件により作業料金は割増。
	代かき作業	10,500	
	畦塗り作業 1mあたり	100	
	田植作業	9,000	
	(育苗1箱)	800	
	(残苗1箱)	400	
	バインダー	9,500	
	ハーバスター	9,500	
	畑地耕起	9,000	
	SSによる防除作業	4,000	
	草刈 (モア) 10a	5,000	
草刈 (刈払機) 1時間	1,800		
1日当たり		6,000	1日の労働時間8時間。

◆ 苗・結束紐・農薬は、委託者持ちとする。 ◆ 機械・燃料・食事は、作業員持ちとする。 ◆ 消費税8%は外税とする。



地域をかえる力になろう

地域おこし協力隊だより

vol.10

我こそは！という方（＾＾） あなたのところへ取材に行きます♪

地域おこし協力隊
くさやなぎ ひろか

- 「喬木村の魅力をもっとたくさんの人に知ってほしい！」
- 「喬木村のみんなで盛り上げられるようなコトがしたい！」
- 「喬木村のみんなで、ひとつの作品が作れたらステキ！」



そんな思いから、喬木村のマスコットキャラクター【ベリー&ゴー】のテーマソング・ダンス・プロモーションビデオを制作します。

な、なんと！喬木村出身のミュージシャン「アナログフィッシュ」との共同制作☆

まずは、テーマソングの歌詞となるキーワード集めを実行するべく、わたくし草柳がインタビューをしに、村内をぐるぐる回ります。「喬木村の好きなポイントは？」とお聞きしますので、スケッチブックに好きなように書いていただきます。（※ポイント＝場所ではなく、例えば人があったかい。などなど…）そして、映像に収めます。この映像はすべてではないかもしれませんが、プロモーションビデオに使われる可能性があり、後世に残ります！インタビューを受けてみたいな～と思った方は、ぜひともご連絡くださいね（＾＾）

TEL33-5126 産業振興課/草柳まで

みなさん、よろしく お願いします！



○名 前：下平 美鈴
○前住所・出身：京都市伏見区
※出身は飯田市です。
○趣味・特技：お箏(琴)が弾けます。
○好きな食べ物：薬味系の野菜
○血液型・星座：O型・いて座
○村の第一印象：すばらしい眺め！みんな優しくってあったかい！
○所 属：産業振興課 商工観光係
○ひとこと：喬木村の魅力をたくさん見つけて、村のみなさんと一緒にPRしていきたいと思っています。何ができるか、今からとてもわくわくしています!!



○名 前：上杉 健太
○出 身：東京都三鷹市
○趣 味：スポーツ、読書、写真撮影
○特 技：スポーツ（水泳以外・・・）
○好きな食べ物：焼き鳥
○血液型星座：AB型・天秤座
○村の第一印象：人が温かい！スポーツ施設が充実！見晴らしがいい！
○所 属：教育委員会
○ひとこと：喬木村の皆様のスポーツ参加の支援や、村の外からも参加していただけるスポーツイベントなどの活動で、村をより盛り上げられるようがんばって参ります！よろしくお願ひします！



○名 前：稻吉 裕史
○出 身：神奈川県秦野市
○趣 味：スノーボード・野球
○好きな食べ物：ラーメン・揚げ物
○血液型・星座：A型・かに座
○村の第一印象：優しくって笑顔がステキな方が多い。
○所 属：産業振興課農林係
○ひとこと：農業に携わり新たなイベント等を行い、喬木村をより元気にしたいと思っています。

北保育園



村長さんをつぶらな瞳でみつめる子どもたち

入園式

新しいお友達の入場です。
笑顔がとってもかわいいです。



北保育園・中央保育園・南保育園
保育園だより

No.55



中央保育園



先生やお母さんと一緒に入場「これから何が始まるのかな？」

新しいお友達と一緒に
笑顔いっぱいチューリップの
うたをうたってる子どもたち。



南保育園



元気な南保育園の子どもたちの入場です。



笑顔いっぱいの3人の年少さんです。

学校だより

No. 164

喬木第一小学校

別れ…そしてめぐりあい

3月19日(水)6年生男子38名女子20名 計58名の卒業式がありました。4月からは、中学生。新しい環境の中で友だちや先生達といろいろな思い出を作ってほしいと思います。健康に気をつけて元気でがんばってください。



4月4日(金)始業式と入学式

春の光とともに、子どもたちの笑顔がきらきらしていました。
希望に満ちた始業式。新しい友だちと新しい先生の出会。自分の目標に向かって、がんばってほしいと思います。1年生50名が入学しました。小学生の仲間入りをしました。



(始業式での担任発表 どんな先生になるのかな?)



(1年生の入場 入学式にて)

各種検診の申込みをお願いします

★平成26年度 各種検診の日程が決まりました。

検診名	期日	受付時間	会場	個人負担金	備考
健康診断 特定健診	9月8日(月)	午前8:30～ 午後3:30	喬木村 福祉センター	基本 2,000円 心電図 300円 眼底 200円 前立腺 1,680円	◎40歳～74歳 国保被保険者 個別健診の方は基本3,000円
	9月9日(火)				
	9月10日(水)				
	9月11日(木)				
	9月24日(水)				
健康診断 基本健診	9月25日(木)			基本 2,000円 心電図 1,575円 眼底 810円	◎39歳以下、後期高齢者 ※消防団員配偶者の方は基本1,000円
胃・大腸がん検診	7月28日(月)	午前7:00～ 午前8:30	喬木村南部防災 センター(冨田)	胃のみ 800円 大腸のみ400円 両方受診1,200円	◎胃検診:30～79歳 ◎大腸検診:30歳以上 大腸容器代300円(未受診者:検体容器開封した場合は返却できない)
	7月29日(火)		第一公民館(郭)		
	7月30日(水)		喬木村 福祉センター		
	7月31日(木)				
	8月1日(金)				
乳房検診 (エコー)	6月17日(火)	午前9:00～ 午後2:00	喬木村 福祉センター	800円	◎30歳～49歳の希望者
	6月19日(木)				◎70歳以上の希望者
	6月25日(水)				
	6月26日(木)				
	6月27日(金)				
	6月30日(月)				
マンモグラフィー (レントゲン)	6月16日(月)	午前9:00～ 午後2:00	喬木村 福祉センター	1,200円	◎50歳～68歳で偶数年齢の希望者
	6月17日(火)			がん検診推進対象 者については無料	*乳房がん検診推進対象者 40歳(年齢起算日H26.4.1現在)
	6月18日(水)				
	6月19日(木)				
	6月20日(金)				
肺がん・結核検診 (胸部レントゲン)	6月23日(月)	午前9:00～ 午後4:00	村内各所	300円	◎40歳以上の者
	8月4日(月)			★喀痰検査 500円	★1日のタバコ本数×喫煙年数=400以上の方
	8月5日(火)				
	8月6日(水)				
子宮がん検診	10月14日(火)				
	7月～12月	個別検診: 村指定の医療機関	がん検診推進対象 者については無料	1,500円	◎20歳以上で偶数年齢の希望者
	7月～2月末				*子宮がん検診推進対象者 20歳(年齢起算日H26.4.1現在)

★各種検診申込書は地区の衛生委員よりお配りしています。

申込書の提出期限は **4月25日** です。地区の衛生委員 または 保健福祉課健康推進係 まで提出下さい。

※転入等でお手元に申込書がない場合は、ご連絡ください。

特定健診について

脳卒中、心臓病、慢性腎臓病など、命に関わり重い後遺症が残る病気の予防を目的とした重要な健診です。

～ 特定健診・基本健診の主な検査は、血液検査・血圧測定・尿検査・身体計測です ～

◆平成20年度より40～74歳の方は健康診査が義務化されました。喬木村では国保被保険者の方が対象となります。該当する方は、申込書に健診をどこで受けるか印を必ずつけてください。

◆村の集団健診を受けない場合は下記の方法で受診してください。

- ①医療機関で個別健診を受ける (自己負担3,000円)
- ②人間ドックを受ける (補助があります)
- ③職場健診結果、または、かかりつけ医の検査結果を村へ提出。

◆平成25年度の健診結果を村に提出していない方は、6月末までに提出ください。

平成25年度受診率は
63.4% (H26.2現在)
提出まだ間に合います!

社協だより ひなたぼっこ



社会福祉法人 高木村社会福祉協議会 電話 33-4567 / fax 33-4619

収集ボランティア ペットボトルキャップ収集のご報告

子どもからお年寄りの方まで気軽に参加できるボランティア活動「ペットボトルキャップ収集」に、多くの方々からご協力いただき、下記の通り「世界の子どもにワクチンを日本委員会」を通じて発展途上国の子どもたちにワクチンを届けることが出来ました。ご協力ありがとうございました。

引き続きご協力をお願いいたします。

「認定NPO法人世界の子どもにワクチンを日本委員会 (JCV) とは？」

1日約4,000人と言われている「予防可能な感染症で命を落とす子どもたち」にワクチンを届け、子どもたちの未来を生み出す活動を行っている、国際支援団体です。

送金

平成25年4月～平成26年3月

・重さ	573kg
・だいたいの数	229,200個
・金額	5,730円
・ワクチンの数	286.5人分
(例 ポリオ1人分20円)	

ボランティア「まめかな」の皆さんにご協力いただき、リサイクル業者に運びました。
ご協力ありがとうございました。



ボランティア活動保険に加入しましょう

ボランティア活動中のさまざまな事故によるケガや損害賠償責任を補償します。

社協会員ならびに社協にてボランティア登録されている個人、グループが加入いただけます。

【掛け金】 基本タイプ Aプラン 年間300円

【対象となるボランティア活動】 自発的な意志により他人や社会に貢献する無償のボランティア活動

【補償期間】 加入をした翌日～平成27年3月末

※詳細については社協事務局(☎33-4567)までお問い合わせ下さい。

5月のお知らせ

*心配ごと相談 9日(金) 午前10時～ 福祉センター
(民生児童委員・行政相談員)





村の話題・出来事

3/18



◆祝 卒業・卒園

村内の小中学校、保育園で卒業式・卒園式が行われました。
 (18日中学校、19日第一小学校・第二小学校、25日3保育園)
 卒業・卒園 おめでとうございます。【写真 左 喬木中学校 右 中央保育園】

3/25



3/23



◆春のもくもく祭り開催

地域おこし協力隊員が交流センター前で村内産の小麦やたまごを使ったパンやマッシュマロを作って、来場された方に提供しました。

3/17



◆SBC学校科学大賞 優秀賞を受賞

第一小学校4年2組のこどもたちが、「ゴマガラチョウの生きる知恵」というテーマでSBC学校科学大賞 優秀賞を受賞し、教育委員会に報告に訪れました。

3/27



◆2013風景写真コンテスト表彰式

風景写真コンテストの表彰式が行われました。
 2014年も4月中旬から募集します。
 多くの皆様のご応募をお待ちしています。

4/1



◆喬木村消防団辞令交付式

喬木村消防団も新しい体制がスタートし、辞令交付式が行われました。