

情報誌 たかぎ



ホームページアドレス <http://www.vill.takagi.nagano.jp/> 電子メールアドレス info@vill.takagi.nagano.jp



旧喬木中学校跡地は、グラウンドを芝生化、次世代育成交流施設(仮称)を建設し、新しい子育てや交流の場として生まれ変わります。

今月号の主な内容

- | | |
|------------------------|---------------------|
| ■ 新年を迎えて…大平村長 …… 2面 | ■ 健康アップPPK ……11面 |
| ■ 広報たかぎ | ■ 棕記念館・図書館だより ……12面 |
| ・平成20年度 村のバランスシート … 4面 | ■ 学校だより 第二小 ……13面 |
| ・1月17日は喬木村長選挙の投票日 … 5面 | ■ 交流センター便り ……14面 |
| ・確定申告は正しくお早めに …… 6面 | ■ 社協だより ひなたぼっこ …15面 |
| ・小中学生・税金コンクール …… 7面 | ■ くりんネットたかぎ ……16面 |
| ・年末年始のご案内 …… 8面 | |

2010

1

January



村の人口	6,698人(+3)
男	3,255人(+4)
女	3,443人(-1)
世帯数	2,072戸(+1)
(平成21年12月1日現在)	

編集 企画財政室／発行 喬木村役場 TEL 0265-33-2001 FAX 0265-33-3679
印刷 龍共印刷株式会社 (飯田市上郷黒田121-1)

新年を迎えて

喬木村長 大平利次



明けましておめでとうございます。

昨年は大変お世話になりました。

本年もよろしくお願い申し上げます。



昨年は春先より異常気象にみまわれました。春の凍霜害、又秋には台風十八号の上陸により、収穫直前のりんごが風害により落下をし、大きな被害が発生しました。被害に遭われた農家の皆様には、心よりお見舞い申し上げます。又全国各地でゲリラ的災害が発生し、多くの犠牲者も出ました。自然災害の恐ろしさを感じた一年でした。

さて、昨年は八月の衆議院総選挙における歴史的な民主党の圧勝により、戦後初めての選挙による政権交代となりました。

これが政権交代かと期待感をもてる部分がある一方、不安を感じる部分もあるというのが実感でございます。事業仕分けも注目を集めまし

たが、国をどう変えるのかというビジョンを明確に示してほしいものです。膨大な国の借金を背景とした厳しい財政状況の中でデフレ、円高が続く中、厳しい経済状況に対応していくためには雇用創出が出来る産業振興が不可欠であり、新政権にも総合的な経済対策を早急に望むものです。

さて、村では昨年は、明治八年に阿島村、小川村、伊久間村、富田村、加々須村の五か村が合併して発足以来一三五年、明治二十二年村政施行から一二〇年の記念すべき年でした。春のみじの植栽から始まり、村の一年を映像化したDVD、又イメージキャラクター、ロゴマーク、オリジナルナンバープレートを始め記念誌



飯田市から臨む喬木村

の発行、九月には記念式典、講演会、明治大学の記念コンサート、又十月には、NHK巡回ラジオ体操等が行われ、多くの村民の皆様の御協力により、盛大に実施することができました。先人の皆様が築き上げてきた「喬木村」を更なる発展を期して、心の時代にふさわしい村民一体となった地域づくりの出来る村として、又持続可能な村として進めてまいります。御協力に心より感謝と御礼を申し上げます。

又、旧中学校の跡地については、校舎の解体とグラウンドを芝生グラウンドとし、又隣接して児童館の建設を進めております。新年度からはここを拠点施設として、中身の充実をはかり、お年寄りから子どもまでの交流育成の場として、スタートいたします。又小中学校へ国の経済対策の一環として太陽光発電装置を設置することが出来ました。特に昨年は新型インフルエンザが大流行し、十一月十八日に県は新型インフルエンザの警報を発令しました。新型インフルエンザが今後どうなっていくのか、不安になるかと思いますが住民の皆様には引き続き家庭や職場での感染予防により一層努めていたいただきたいと思えます。現在ワクチンの接種が医療機関の皆様の大変なご尽力により順次行われております。村としても県等と連絡を密にしながら対応してまいりますので、冷静な対応とご理解ご協力をお願い申し上げます。

さて、私も二期目の任期も残り少なくなってきました。もとより微力でありましたが皆様方の御協力により重点公約等も実行することが出来ました。感謝と御礼を申し上げます。村内の

社会資本整備は給食調理場、有害鳥獣対策、クラインガルテン、防災無線のデジタル化村道路線の整備についても計画的に進めていきます。

大型事業は完了に近づいていると考えます。又南信州広域連合においても定住自立圏ビジョンも進み、連合との補完関係で持続的地域づくりに寄与するものと考えます。北部事務組合におきましては、火葬場の件につきましては、鋭意話し合い中です。三遠南信道の早期完成とリニア中央新幹線飯田駅の実現に向けて強力で運動を展開してまいります。今後は徐々にソフト事業へ軸足を移し村民の皆様の生の声を充分お聞きして、行政サービスの充実に入りたいと思えます。昨年十一月現在人口は六、六九五人で世帯数二、〇二三戸とすでに目標とする七、〇〇〇人は割り込んでいます。村の歴史は一三五年となりました。もちろん昔から人々の暮らしがこの地域であった訳ですが、黙々と大地を耕し、子や家や地域を守り続けた先人たちの汗と涙の結晶が今日の喬木村であると思えます。これからも背伸びせず、限られた予算の中で最大の効果が上げられるようみんなで特色のあるアイデアを出し合い、若い人達も希望の持てる村づくりを目指したいと思えます。そして村民の皆様がお互いに支えあい安心して暮らせる私の願いであります。「汗がむくわれ、真心かよう笑顔と元気」の村づくりを目指していきたいと思えます。結びとして村民皆様のご多幸、ご健勝をあわせて稔りの多い一年になることを願っています、新年のあいさつといたします。

平成20年度末 喬木村の バランスシート 総資産は 131億7,535万円

平成20年度末の喬木村のバランスシートをお知らせします。
平成19年度末と比べ、資産合計は約1千5百万円ほど増加し131億7,535万円になっております。これは、福祉センター耐震改修工事を行ったことによる有形固定資産の増加が主な原因となっています。
ここ数年は村の借金である村債の発行を抑制する中で財政運営を行っています。使ったお金のうち、正味資産が占める割合が平成20年度末で78.6%となっており、70%を越える状態が続いていることから、住民一人あたりの将来負担額も減少し、安定した財政状況であると言えます。

お金を使って作られた資産の内容

資産合計	131億7,535万円
有形固定資産	100億4,128万円
・役場庁舎等	17億6,869万円
・道路公園等	42億4,550万円
・小中学校等	26億3,827万円
・その他施設	13億8,882万円
投資等	19億1,038万円
・基金	18億0,990万円
・貸付金等	1億0,048万円
流動資産	12億2,369万円
・現金、預金、未収金等	

使ったお金の内容・性質

負債合計	28億2,571万円
固定負債	25億1,554万円
・地方債	24億3,312万円
(翌々年度以降の償還予定額)	
・退職給与引当金	8,242万円
流動負債	3億1,017万円
・翌年度地方債償還予定額	
正味資産合計	103億4,964万円
国からの補助金	6億8,805万円
県からの補助金	4億6,713万円
村民の税金等	91億9,446万円

財政分析

(単位：百万円)

年 度	バランスシート				主 な 指 標			
	借 方		貸 方		正味資産 構成比率	負債比率	将来世代 負担割合	住民一人 当たりの 将来負担
	資産合計	うち有形固定資産	負債合計	正味資産 合計				
平成1年度	7,731	6,973	2,845	4,885	63.19%	58.24%	33.46%	240千円
平成5年度	10,374	9,044	3,465	6,909	66.60%	50.15%	32.02%	306千円
平成10年度	12,643	11,114	4,314	8,329	65.88%	51.79%	33.56%	397千円
平成15年度	13,668	10,930	3,918	9,750	71.33%	40.18%	25.04%	241千円
平成20年度	13,175	10,041	2,825	10,349	78.55%	27.30%	27.30%	224千円

将来負担額
(千円)

将来世代負担割合
(%)

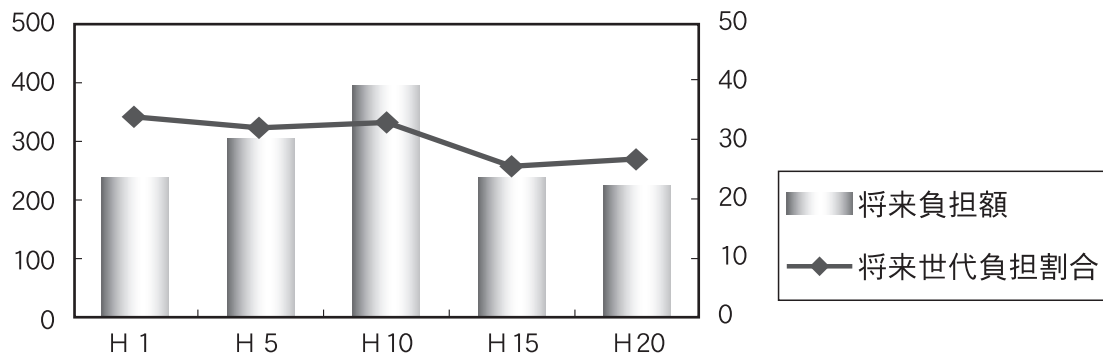

1月17日は喬木村長選挙の投票日

投票時間 午前7時～午後8時(一部投票所を除く)

任期満了に伴う喬木村長選挙が執行されます。

◇立候補手続説明会	12月22日(火)	13:30～	防災センター2階会議室
◇告示日	1月12日(火)		
◇立候補届出日	1月12日(火)	8:30～17:00	防災センター2階会議室
◇投開票日	1月17日(日)	開票終了後	選挙会

◇期日前投票をご利用下さい！

投票日当日、仕事等で投票できない方は、期日前投票をご利用下さい。

場 所：福祉センター1階

期 間：1月13日～1月16日の毎日

時 間：8時30分～20時00分

◇不在者投票について

病院等(老人ホーム等を含む)の施設内で不在者投票ができます。実施の条件等、詳細は選挙管理委員会にお問い合わせ下さい。

◇投票所入場券を1月8日(予定)から郵送します

原則として、以下の二要件に該当する方へ郵送します。

(年齢要件)

①平成2年1月16日までに生まれた満20歳以上の日本国民

(住所要件)

②平成21年10月11日までに喬木村へ住民登録し、引き続き村内にお住いの方

来年1月の喬木村長選挙から、

- ①一部投票所の投票時間を短縮し、
- ②投票所の統合を行います。

①大和知・氏乗・加々須・大島地区の投票所の投票時間が、19時00分までとなります。

②第11投票所(田上川消防センター)が第1投票所に統合されます。

田上川地区の方は、福祉センター(第1投票所)での投票になります。

※投票所の統合は、今後も多面的な検討を継続して行っていきます。

問い合わせ：喬木村選挙管理委員会 ☎33-3800 FAX33-4511

にっぽん

『日本年金機構』が来年1月1日からスタート！

…社会保険庁が廃止され、新たに「日本年金機構」がスタートします…

○現在あるお近くの社会保険事務所は、新たに「年金事務所」と名称が変わりますが、年金相談などの窓口として引き続きご利用いただけます。また、「年金事務所」は、現在ある社会保険事務所の建物をそのまま使用しますので、所在地に変更はありません。

○日本年金機構の設立に伴い、これまで社会保険庁や社会保険事務所の名義でご案内していた各種の関係書類は、内容により、今後は厚生労働省または日本年金機構の名義でご案内させていただくこととなりますが、何らかの手続きをしていただくことは一切ございません。

○日本年金機構は、社会保険庁から公的年金の運営業務を引き継いで行うこととなりますが、公的年金制度は、国の制度として、その財政や運営に国が引き続き責任を持つことについては、これまでと変わりません。

確定申告は正しくお早めに

所得税・住民税の申告は3月15日(月)まで

所得税の確定申告と住民税の申告を行う時期となりました。村では2月16日(火)より3月15日(月)まで、納税申告相談を行いますので忘れずに申告をしてください。期限間近になりますと大変混雑しますので申告は早めに済ませましょう。

申告が必要な人

- イ 前年中(平成21年1月1日から12月31日)に事業所得、土地・建物を貸した不動産所得、土地・建物を売った譲渡所得などがあつた人
- ロ ニヶ所以上から給与・年金を受けた人
- ハ 給与所得者で給与以外の所得がある人
- ニ **年金所得者**の方は、全員申告してください
※ここでいう年金所得者は、年金収入－年金控除額が28万円以上となり雑所得が発生しかつ毎年住民税を納付している方です。(不明な点は年金源泉徴収票到着後相談下さい。)
- ホ 内職、家事手伝、パートなどで所得税の源泉徴収を受けなかった人。または年末調整をしていない人。源泉額が通常より多く徴収されている方。(乙欄チェックの源泉徴収票)
- ヘ 住宅借入金等特別控除(改正)、雑損・医療費・寄付金控除を受けようとする人
- ト ふるさと納税等寄附金控除を受けられる方

申告しなくてもよい人

- イ 税務署へ平成22年度(21年分)所得税の確定申告書を提出する人
- ロ 1ヶ所からの給与所得のみで、勤務先で年末調整を行った人

申告に必要なもの

- イ 申告用紙(確定申告書の送付のあつた人のみ)
- ロ 農業所得の収支計算書(内訳書)
※全量自家消費の方は数量及び金額を見積り下さい。
- ハ 平成21年分源泉徴収票(給与、公的年金等)

- ニ 印鑑(口座振替により納税となる方は通帳印)
- ホ 建設国保保険料、国民年金保険料・国民年金基金の掛金、農業者年金保険料等の証明書等
- ヘ 生命保険料、長期損害保険料(改正)、地震保険料(改正)小規模企業共済等の掛金支払証明書
- ト 医療費控除を受ける方は、領収書、おむつ使用証明書、在宅介護費用証明書等
- チ 初めて住宅借入金等特別控除の適用を受ける方は、新築住宅の登記事項証明書、請負契約書又は売買契約書の写、住民票、借入金年末残高証明書
- リ 配偶者特別控除を受ける方は、配偶者の源泉徴収票
- ヌ 障害者控除を受ける方は、身体障害者手帳等
- ル 還付先あるいは引落口座番号のわかる預金通帳
- ヲ ふるさと納税等による寄附金控除を受ける方は寄付を証する書

給与所得者の還付申告

次に該当される方は、還付申告されると所得税が返ってきます。

- イ 給与所得者で、雑損控除・医療費控除・住宅借入金等特別控除を受ける人
- ロ 給与所得者で退職し、納め過ぎの所得税のある人
- ハ 予定納税者で確定申告の必要がなくなった人

納税相談日程

2月16日～3月15日(土日祝日を除く)

会場 役場庁舎1階：税務会計室窓口

※受付時間は午前9時から午後4時までです。

※国税電子申告・納税システム(e-Tax)による申告をご利用下さい。

e-Taxホームページ(<http://www.e-tax.nta.go.jp>)

小規模土地改良事業・遊休農地活用対策事業の平成22年度分補助金の交付要望を受け付けます

対象は、農業生産の向上を図るための農地の区画整備や造成、暗渠排水などの小規模な土地改良事業と、遊休農地に植栽する果樹や花きなど、永年作物の苗木代に関する補助金になります。

申請される方は、交流センター内農政担当にあります要望書に、見積書や設計図など必要書類を添付し、1月8日(金)までに提出をお願いします。

なお、平成22年度に行う事業の要望受付は、今回一回限りとなります。

年度途中の受付はできませんので、事業を予定されている方は遅れないようお願いします。

もっと税金に関心を持ちましょう

小中学生・税金ポスター標語作文コンクール

●ポスター受賞者●



喬木村租税教育推進協議会長賞
喬木第一小学校6年
尾曾 佳乃



飯田税務署長賞
喬木第一小学校6年
松澤 芽依



下伊那地方事務所長賞
喬木第二小学校4年
木下 知哉



喬木村議会議長賞
喬木第一小学校6年
羽生 純玲



喬木村教育委員会教育委員長賞
喬木第一小学校6年
小椋 稔美



喬木村商工会長賞
喬木第一小学校6年
鞍馬 大輝



喬木村青色申告会長賞
喬木第一小学校6年
鈴木亜美里

社団法人飯田法人会喬木支部長賞
喬木第一小学校6年
松澤 拓弥



みなみ信州農業協同組合長賞
喬木第一小学校6年
下澤なな華

関東信越税理士会飯田支部長賞
喬木第一小学校6年
原 朱里

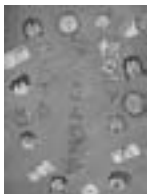

●作文受賞者●

●標語受賞者●

喬木村租税教育推進協議会長賞
税金は 希望のドアを 開くかぎ
喬木中学校1年 池田 彩夏

飯田税務署長賞
納めよう！ 自分のために みんなのために
喬木中学校1年 前島 虹歩

下伊那地方事務所長賞
税金で 守ろう地球 守ろう笑顔
喬木中学校2年 古田明香峰

喬木村議会議長賞
税金で 安心できる 国づくり
喬木中学校2年 富内 琴乃

喬木村教育委員会教育委員長賞
税金で 住みよいくらし みんなの笑顔
喬木中学校1年 桑原さやか

喬木村商工会長賞
支えよう みんなの未来を 税金で
喬木中学校1年 井澤 祐香

喬木村青色申告会長賞
税金で 広がる笑顔 広がる未来
喬木中学校1年 大平 悠夏

社団法人飯田法人会喬木支部長賞
税金は なくてはならない 国の足
喬木中学校1年 櫻井 星也

みなみ信州農業協同組合長賞
税金に 助けられてる 今の僕
喬木中学校2年 湯澤 桃圭

関東信越税理士会飯田支部長賞
税金が 今の日本を 救う鍵
喬木中学校3年 桑原 竜哉

入選
「税金で出来ている生活」
喬木中学校2年 樽沼 里衣

年末年始のご案内

● 役場業務 ●

12月29日(火)～1月3日(日)の間は休みとなります。(ただし、出生届、婚姻届、死亡届等の届書は12月29日から1月3日の間も受け付けます。)

● 椋記念図書館 ●

記念館・図書館は12月は27日(日)まで開館、28日(月)から1月4日(月)まで休館とします。

休館中の返却は、返却ポストまでお願いします。

※1月5日(火)記念館・ギャラリー一展は開館します。



● 社会体育施設・公民館・福祉センター ●

12月29日(火)～1月3日(日)まで休館となります。尚、公民館、福祉センターは1月4日(月)も休館日です。

● 年末警戒について ●

あわただしい年の瀬を迎え、消防署・消防団では12月25日から12月31日まで、年末警戒を実施します。

火災は、一人一人の心がけと、家族・ご近所の協力体制が必要です。

日ごろから、万が一の場合の協力体制を心がけ、家庭や地域から火災をなくしましょう。

平成21年度防火標語

「消えるまで ゆっくり火の元 にらめっ子」

● どんど焼きの届出について ●

お正月の行事として、各地域でどんど焼きが行われます。

どんど焼きをする場合は、火災と間違えやすく、また飛び火などにより火災が起こりやすいため、事前に消防署への届出が必要です。

届出又は問合せは、最寄りの消防署又は分署で受け付けています。

高森消防署 ☎35-0119(FAX 兼用)

座光寺分署 ☎53-0119(FAX 兼用)

● 燃やすごみの収集 ●

燃やすごみの収集は、12月29日から1月3日までは行いません。

年末に燃やすごみを出される場合は、12月27日(日)の夕方に出して下さい。

また、年始については、1月3日(日)の夕方に出して下さい。



● し尿くみ取り ●

次の期間は休みとなります。

喬木衛生社 ☎33-2113	12月29日～1月5日まで休み
近代化清掃 ☎35-2412	12月29日～1月3日まで休み
北部衛生 ☎35-2706	12月28日午後～1月3日まで休み

お問い合わせ先 建設課 住宅林務環境担当
(☎33-5126)

● 村民バスの運行 ●

12月30日(水) まで平常運行

12月31日(木)

ゝ

1月3日(日)

1月4日(月)

1月5日(火)

1月6日(水)

全面運休

1・2便のみ運休

〃

から平常どおり運行

● 火葬場の休業日 ●

【飯田】 12月31日(木)～1月3日(日)

【西部・阿智】 12月31日(木)～1月3日(日)

【南部・阿南】 12月31日(木)～1月3日(日)

【駒ヶ根】 12月31日(木)～1月2日(土)

● くりんネット年末年始の放送スケジュール ●

・大晦日(31日)の最終放送は、午後6時から。

・新年の初放送は、元旦の午前10時開始
(「声の年賀状」)。

・通常に戻るの、元旦のお昼の定時放送から。

※年末年始の原稿は出来る限りお早めに受付を済ませてください(〆切12/21)

尚、告别式や緊急の内容はページング放送での対応となります。

1月の健康体操教室

はつらつ元気に、健康維持 自分の身体は自分で守ろう!

次の各会場で行います。どなたでも気軽にご参加いただけますので、是非お越し下さい。

日時	午前10時～	午後1時半～
1月6日(水)	北コミュニティ消防センター	婦牛原公民館
1月13日(水)	馬場伝承館	氏乗集落センター
1月18日(月)	宮本公民館	加々須区民会館
1月20日(水)	阿島傘伝承館	
1月25日(月)	大島公民館	※大島地区は午前に変更になります
	田上川消防センター	
1月27日(水)	第一公民館	富田陶芸館

※伊久間地区の健康体操教室は、「馬場伝承館」で行います。

健康体操教室 (介護者の方など)

1月23日(土)	午前10時半～	福祉センター
----------	---------	--------

水中体操教室 ※持ち物 水着、キャップ、入場料400円

はつらつコース	1月15日(金)	午前10時～	ほっ湯アップル
ゆっくりコース	1月29日(金)		

男性健康体操教室のお知らせ

- 日時 1月27日(水) 午後7時～午後8時
- 場所 福祉センター 多目的ホール
- 講師 健康運動指導士 宮澤 繁美 先生
- 内容 ストレッチ体操、足指体操、ウォーキングなど
- 持ち物 靴(上履き)、バスタオル(床に敷きます)

定例介護者の会のお知らせ

1月23日(土)	午前10時半～	福祉センター
----------	---------	--------

お問い合わせ先 役場 住民課包括支援担当 ☎33-1120

交通事故に關することでお困りの方は、 県の交通事故相談所へ(相談無料、秘密厳守)

専門の相談員が相談に応じます。

飯田支所 ☎0265-23-1111(県飯田合同庁舎内)

◆相談日:月曜日～金曜日(祝日を除く)8:30～17:00

内容によっては、相談員を通して弁護士のアドバイスも受けられます。

その他、交通事故に關する悩みは何でも受け付けますので、お気軽にご利用ください。

「みじばちの飼育届」 を提出して下さい

養ほう振興法第三条の規定により、みじばちの飼育者は、その住所を管轄する都道府県知事に毎年飼育届を提出することとなっています。

つきましては、現在または平成二十二年中に、飼育場所、飼育群数に拘わらずみじばちを飼育または予定されている方は、交流センター内農政担当にありまます届け出用紙に必要事項を記入していただき、一月二十二日(金)までに提出をお願いします。

製造業者の皆様へ 統計調査に 御協力ください

平成二十一年工業統計調査を十二月三十一日現在で行います。

調査の実施に当たっては、本年十二月から来年一月にかけて調査員がお伺いします。なお、調査票に記入していただいた内容については、統計法に基づき秘密が厳守されますので、正確な御記入をお願いします。

<http://www.meti.go.jp/statistics/>
経済産業省/長野県/喬木村

各地区に防災倉庫の整備が完了しました

過去の大災害では、地域での協力・助け合いが人命救助に大きな役割を果たしました。このことを踏まえ、村でも、災害に強い村づくりのもと、災害時の活動資機材の整備による自主防の組織力強化や、住民の皆さん同士の強いつながり作り、また、災害弱者を含めた助け合い精神の普及を図るため、村内の自主防災組織に防災倉庫を整備し、設置が完了しました。各地区に整備された防災倉庫の設置箇所を確認していただき、有事への備えとしていただきますようお願いいたします。



阿島区・小川区・伊久間区・富田区・北自治会の防災倉庫はすでに設置済みです。

地区名	設置場所
大和知	大和知ゲートボール場
氏乗	田舎道付近
大島	菊目石入口付近
加々須	加々須区民会館敷地内
寺の前	寺の前消防詰所敷地内
婦牛原	婦牛原公民館敷地内
郭	第一公民館敷地内
町	阿島傘伝承館敷地内
南	南農事集会所敷地内
馬場	馬場ふれあい伝承館敷地内
両平	宮本公民館敷地内
田上川	田上川消防センター敷地内
上平	上平公民館敷地内



「ホスピタルダイエット」などと称されるタイ製のやせ薬については、これまで、死亡例を含む重篤な健康被害が報告されております。

健康被害が発生するおそれがありますので、このような製品を入手して服用しないでください。また、服用により体調異常が現れた場合には、直ちに服用を中止し、医療機関を受診するとともに、最寄りの保健所にお申し出下さい。



1月の結婚相談日

○日時 一月九日 土曜日

○時間 午後七時～午後八時三〇分

○場所 福祉センター第一会議室

※相談日に関わらず、随時左記にて結婚についてのご相談を受け付けております。
○お問い合わせ 喬木村役場 住民課福祉担当 担当…小原 電話…33-5123

12月の村税等

納期限	口座振替日
固定資産税(第3期)	12月25日 ◎口座振替の方は預金の残高確認をお願いします。
国保税(第9期)	
介護保険料	
後期高齢保険料	
保育料	
上下水道料	

消防団出初式が行われます

消防団からお知らせします。消防団では平成二十二年の出初式を、一月十日(日)午後一時三十分から福祉センターで行います。

前日から役場前駐車場の駐車規制を行います。

また出初式終了後パレードを行うため、午後三時四十五分から十五分程度Aコープたかぎ店前から役場前までの県道上飯田線の交通規制を行います。

水道の冬季管理をお願いします

- 水道メーターの防寒について
凍結により水道メーターが破損するおそれがありますので、ボックスの中へメーターを覆う程度にボロ布・発泡スチロール等を入れてください。
- 水道メーターボックス周りの除雪について
降雪時にはボックス周りの除雪をお願いします。
- 水道管の防寒について
不凍栓・凍結防止帯の点検を行い、調子の悪いものは早めに工事指定店に修理依頼をしてください。

水道の凍結や宅内漏水、また下水道のつまりが発生した場合には直接下記指定店に連絡してください。

上下水道工事指定店 (50音順)

業者名	電話番号	業者名	電話番号
*飯田給排水故障修理(有)	22-3527	(有)高森設備	35-6110
飯田工業(株)	22-6346	(有)タナダ工業	35-4550
池田設備	33-3426	(有)中央住設	24-2843
ウチャマ設備	33-4517	(株)東設	23-6211
(有)大原管工	24-7932	南信冷熱工業(有)	35-4010
(有)オクテツ	33-2415	日幸設備(株)	35-5177
(有)K&Kフジタ	35-6834	橋場設備管工	35-2437
(有)北澤水道設備	22-0765	(有)長谷部住設	25-8848
協和設備(有)	22-5839	(有)富士設備	24-2424
*クリード(株)飯田支社	25-7078	(有)前野工業	35-4466
(株)シノダ設備	23-5752	(有)マルトモ	33-4401
(有)菅沼燃料設備	33-2065	三笠設備(株)	26-9347
(株)大成工業	52-2230	*みなみ信州農業協同組合(北部ガスセンター)	34-2250
(有)たかはし設備工業	(0265) 88-1025	宮下設備	33-4122
(有)高見ボイラー	33-2333	(有)むかひや設備	(0265) 88-3600

※業者名欄に“*”印のある業者は、水道工事指定のみで下水道の工事指定は受けていない指定店です。

なんでも相談所を開設します

法務局は、登記・供託・戸籍・人権の業務を取り扱っています。登記事項証明書の見方から、

ご理解とご協力をお願いします。平成二十二年は喬木村が無火災・無災害で安心して暮らせる年となるよう、多くの皆さんに出初式をご覧いただきたいと思ひます。皆さんのお越しをお待ちしています。

○日時 一月三十一日(日)

○場所 飯田市りんご庁舎三階会議室

相談は無料です。また、秘密は厳守します。お気軽にお出かけください。

土地の境界に関する事。相続登記、会社登記など、登記手続に関する相談や、戸籍の見方から、戸籍の届出手続きに関する相談など、法務局職員が相談に応じます。

第4回東海地区喬木村ふるさと会が11月22日に開催されました

愛知県名古屋市内にて開催され、東海地区の会員五十名が参加しました。村から参加した村議会議員・各区長の皆さん方と懐かしい故郷の話で盛り上がる光景が見られました。

会場では、阿島北祭囃子保存会の北鳴会の皆さんによる囃子の披露やリンゴ、五平餅等の販売も行われました。特にこちらから持参した当地の伝統料理であるイナゴやヒビの佃煮や凍豆腐の煮付けなどは大変好評で普段食べられない懐かしい味が舌鼓を打っておられました。

阿島町出身で名古屋在住の佐々木陽之祐会長は、「東海地方には沢山喬木村出身者が在任しているので会員の拡大に務めて次回も盛大に開催したい」と挨拶されました。

生活習慣 健康 アップ PPK

健康推進室 電話(直通) 33-5125 FAX33-3679

早寝早起きで元気に過ごそう！…風邪に、インフルエンザに負けない体づくり

夜明けが遅くなりましたね。また冬休みや行事などで、生活リズムが崩れやすい時期です。早寝早起きで、寒い冬を元気に過ごしましょう。



人間はどうして夜になると眠り、昼間起きて活動するのだろうか？

人間も動物です。日の出とともに目覚め、日暮れとともに休むのが自然のリズムです。また、大事なホルモンの分泌が、そのリズムと関係があります。そのため人間の社会生活は、そのリズムをふまえて、昼間活動し、夜は休むようにできています。生活リズムが整うと情緒が安定し、脳もよく働くようになります。

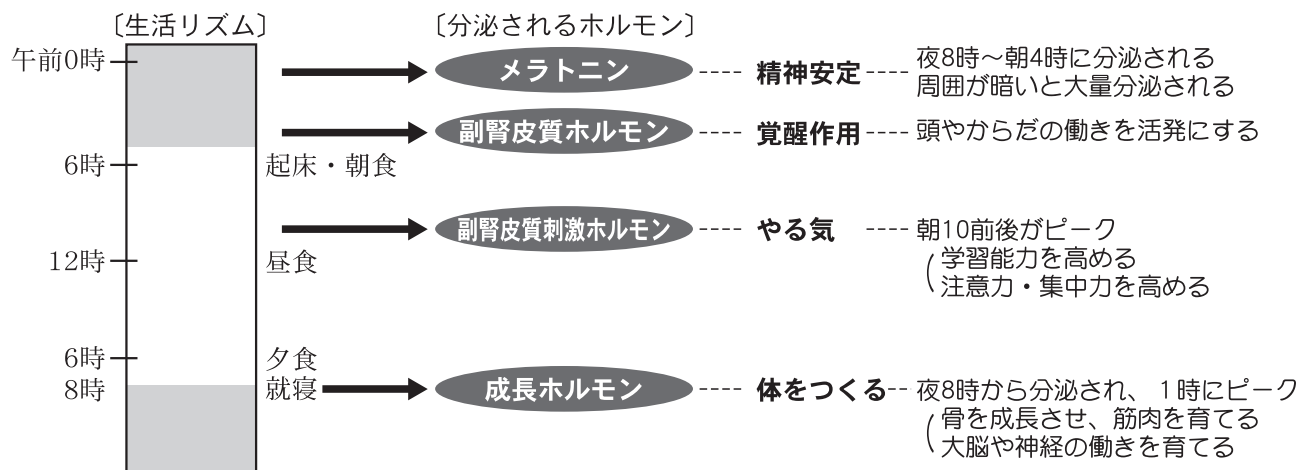

特にこどもは、健康なからだづくりのために、早寝早起きの生活リズムで、しっかりと睡眠をとることが必要です。



〔早寝早起きにするために〕

- 朝はだいたい同じ時間に起きましょう
体内時計がリセットされます
- 朝の太陽の光を浴びましょう
子どもは光で朝を認識します
- 昼寝の時間・時間帯に気をつけましょう
時間が長すぎたり、夕方寝てしまうと夜眠れません
- 昼間しっかり体を動かしましょう

お知らせ『スケジュール、回数等11/30現在、変更した点もありますのでお知らせいたします。』

優先対象者	回数	予約開始日	接種開始日
乳幼児（1～6歳）	2回	11月16日～	12月9日～
小学校低学年（1～3年）	2回	12月2日～	12月22日～
1歳未満の小児の保護者等	1回	12月17日～	1月7日～
小学校4～6年生	2回	12月10日～	1月7日～
中学生	当面2回	12月21日～	1月7日～
高校生〔輸入ワクチン〕	当面2回	1月以降	1月以降
65歳以上の高齢者〔輸入ワクチン〕	1回	1月以降	1月以降

椋鳩十記念館 だより

第66号

椋鳩十記念館・記念図書館 TEL 33-4569 FAX 33-4599



2010年は『国民読書年』です。

国民読書年は、国会決議によるもので、読書の価値を見直し読書意識の啓発を目指すものです。キャッチフレーズは、「じゃあ、読もう。」です。各自読書の重要性を再認識し、国民こぞって本に親しむ機会を多く持とうとするものでしょう。

椋記念図書館でも皆さんに呼びかけをしたり、行事・イベントなどを行っていきたいと思っています。各家庭におかれましても、「わが家の『じゃあ、読もう。』目標」を話し合わせ、いい読書習慣につなげましょう。



伝わっている椋鳩十名作！

最近椋鳩十の本や、椋鳩十作品の掲載されている本が次々と出版されています。各出版社が名作を取り上げ、多くの人々に提供しようとするものです。
内容は、絵本・童話・随筆など様々ですが、地元の私たちがまず読み、椋鳩十の作風や思いなど理解すること、そして、家族へ、友達へ、知人へと広めていきましょう。そのことは、取りも直さず『椋文学の里づくり』につながるのでしょうか。

- 新装改訂版『はらっぱのおはなし』
講談社 H21.8 (※写真左上)
- 第三十四刷『感動は心の扉をひらく』
あすなろ書房 H21.8
- 『日本の名作童話』(※写真右上)
講談社 H21.10
童話『月の輪グマ』
- 名随筆名紀行集『佐久・軽井沢』
一草舎 H21.9
随筆『山村のモナカ屋』
- 名随筆名紀行集『伊那路』
一草舎 H21.11
随筆『運命の書』

お正月、家族そろってかるたあそび

一家そろって迎えられる、和やかで輝かしい正月。お子さんにとってもこの上ない待ち遠しく最高の楽しみ的时候了。こんな正月に『家族そろってかるたあそび』はいかがですか。



ろばたでは、とろ、とろりんこなべかかろ
母と子の読書 毎日 二十分
「かるたあそび」をしながら、家族で椋鳩十を知ることもしやすいですね。

① いろいろばた いつもお話
し「か乃」ばあさん

記念館・記念図書館では、『椋鳩十かるた』を用意しています。安価の千円です。どうぞお出かけください。

新刊本の紹介



阿島北出身の作家、大平栄一郎さんが五冊目の著書『激動の飯田藩と烈女不二』を出版されました。これは、江戸時代飯田藩の一番栄えた時代、名君堀藩主と若くして処刑された山口不二の物語。

年末年始の休館日

・12月28日(月)～1月4日(月)

・1月5日(火)図書館は蔵書整理休館です。記念館・ギャラリー展は開館です。休館中の図書は返却は、返却ポストへお願いします。

一月の行事予定

- 絵本の会 1月22日(金)
- おはなしのへや 1月27日(水)
- ブックスタート 1月27日(水)
- ふるさと会 1月26日(火)

学校だより

No.112

喬木第二小学校

全校が力を合わせた収穫祭



全校が
協力して



今年度は少なめの収穫でしたが
それでもこんなに松茸が採れました。

地域の方に来ていただいて収穫祭を行
いました



全校で植えた稲を5年生
が中心となって育て稲刈
り・脱穀をしました。



そのお米と松茸を6年生
が調理しました。松茸を
切る姿は真剣そのもの



1年生と4年生は、み
なで会場をピカピカにし
ました。

交流センター便り

No.125



たかぎ農村交流研修センター

喬木村1440-1 TEL(0265)33-3999 FAX(0265)33-3665



りんごの樹オーナー 農園の収穫祭

十八年目を迎えたりんごの樹オーナー農園の収穫祭が十一月二十三日(日)に行われました。三連休の中日と言うこともあり、一、五〇〇人近い大勢の皆さんで賑わいました。交流センター前を主会場に歓迎セレモニーが行われ、林弘富実行委員長と大平利次村長の歓迎のあいさつのもと、りんご五kg箱やりんごジュース、特産品などが当たる宝入り餅



投げが行われました。開会式終了後は、豚汁サーブिसや特産品のテントで買い物を楽しみ、それぞれの契約農園に向かいました。会場では、商工業者の皆さんの出店や、農産物の特売コーナーなどのテント村が設置され大にぎわいでした。今年には昨年に比べて若干少ないものの五六五本の契約をいただきました。四月の霜による花芽の被害、十月収穫期目前の台風十八号による落果・傷害など自然災害に見舞われま

たが思いの外多くの収穫があり来園者に変好評でした。収穫祭後には「自然相手なので仕方ないことだけれどいつもより玉が小振りで収量も少なくて残念だった」、「台風による打ち実から腐つていたものもあった」と言う声が寄せられつつも、「農家の皆さんが丹精込めて育てて頂いたものは一つとして捨てる気にはなれず鳥が啄んで大きな穴の空いたりんごも持ち帰った」、「農



いちご狩りが 始まります

家の皆さんやセンターの皆さんの温かいもてなしの心がとても嬉しかった」と言った声もお寄せ頂き一定のご理解を頂く中で満足した収穫をして頂けたと感じております。

交流センター前 ガラスハウスに ペレットボイラー設置

村内の果樹剪定枝や間伐材をペレットにして燃料にすることにより化石燃料を使わずにエコな農業に取り組むことを目指し、村により交流センター前のガラスハウスにペレットボイラーが設置されました。ハウス内ではいちご狩り実行委員会の皆さんにより指導を受けながらペレットボイラーの熱を利用したいちご栽培されています。

設置主体の村企画財政室によると、いちご狩りをはじめセンターを訪れた方に村のエコ農業の取り組みをPRしていきたいとのこと。





社協だより

ひなたぼっこ

喬木村社会福祉協議会 TEL 33-4567 FAX 33-4619



ボランティアさんにと お願いしてみませんか!

喬木村社会福祉協議会では、現在ボランティア登録をさせていただいている方々がいらっしゃいます。現在登録をいただいている種類は

- 大工仕事
- 話相手 (傾聴ボランティア)
- 読み聞かせ ●音楽演奏 ●演芸
- 書道 ●レクリエーション

等あります。

ちょっと、ボランティアさんをお願いしたな~という方は社協 (☎33-4567) までご連絡ください。

飯田マジッククラブからのお知らせ

明るく心豊かな人生を!

飯田マジッククラブでは、心理カウンセラーの基礎知識を学ぶ講座と、初心者マジック教室を開講します。興味のある方は下記へお申込み下さい。

- 1月11日(月) 飯田県公民館
14:00~
カウンセラー講座(一回目無料)
16:00~
初心者マジック教室(会費若干)

- 講師 竹内先生
〔北海道在住 カウンセラー、
哲学博士、マジシャンとして
日本全国、海外で活躍中〕



※どちらかの受講のみでもOK!

【申し込み】090-8329-5337(市瀬)

NHK学園高等学校専攻科社会福祉コース 「コミュニティボランティア専攻」募集 2010年4月開講!

2010年 春 あなたのボランティア一歩先へ!

誰もが安心していきいきと暮らすことができる地域社会づくりに、ボランティアとして参加してみませんか。ボランティア活動に興味と関心をお持ちの皆さん。これからボランティアとして地域活動に関わりたいという希望をお持ちの皆さん。地域で活動をしているボランティアや民生児童委員の方々に体系的な学びを通して、さらにスキルアップを目指す皆さん。

あなたのボランティアの志を一歩先へ進めませんか。

【平成22年度 募集内容】

募集人員：400名

出願期間：平成22年1月7日

～3月3日(必着)

出願資格：高等学校卒業以上、または同等の学力のある方。
平成21年度高等学校卒業見込みの方

問い合わせ 〒186-8001 東京都国立市富士見台2-36-2
NHK学園 高等学校専攻科「社会福祉コース」
電話042-572-3151(代)



ふれ愛ランド クリスマス会 中止のお知らせ

12月23日に予定しておりましたが、「ふれ愛ランド クリスマス会」は、インフルエンザの流行により中止することに決まりました。今年度のふれ愛ランドの計画はありませんが、皆さんに楽しんでいただける内容を企画したいと思っておりますのでご協力をお願いいたします。

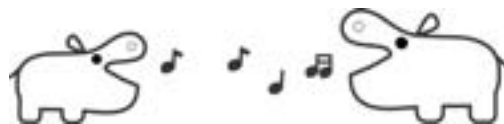

年末年始と1月のお知らせ

事務所・デイサービス・宅老所...12月30日～1月3日まで休業
さくらの園.....12月29日～1月4日まで休業
いきいきクラブ.....12月29日～1月3日まで休業

*心配ごと相談日

1月7日(木) 午前10時～
福祉センター 第一会議室
《民生児童委員・行政相談委員》

くりんネットたかぎ 1月の自主番組

日	月	番組	内容・出演者など
1	金	特集・声の年賀状	大平村長 年頭の挨拶／新年を謡う・喬誦会誦いクラブ
2	土	特集・声の年賀状	原村議会議長 年頭の挨拶／初吟詠：喬木岳風会・喬木詩吟クラブ
3	日	特集・声の年賀状	商工会長 市瀬成夫さん／JAみなみ信州みさと地域代表理事 大平好英さん
4	月	今年 は 寅 年	寅年生まれの皆さんに今年の抱負を語っていただきます
5	火	交通安全の日	喬木村交通安全協会 安協 氏乗支部長 土屋 実さん
6	水	今年 は 寅 年	寅年生まれの皆さんに今年の抱負を語っていただきます
7	木	健康の日	今年も健康に過ごしましょう 役場住民課 健康推進室
8	金	公民館 便り	公民館から新年を迎えて 公民館長 市瀬悦孝さん
9	土	福祉 便り	新年のご挨拶 社会福祉協議会 会長 田中利明さん
10	日	JAアワー-みなみの風	今年もJAをよろしくお願ひします 喬木支所長 松沢一重さん
11	月	郵便局アワー	喬木郵便局から 局長 森田益弘さん
12	火	明日への農業	今年の営農計画について JA 生産課 佐々木課長
13	水	心の歌・思い出の歌	皆さんからのリクエストをお待ちしています
14	木	すきですたかぎ	16日から【イチゴ狩り】開園です！ 交流センター
15	金	119番火の用心	今日は防火の日 喬木村消防団 ラッパ長 岩間政幸さん
16	土	暮らしの便り	ふるさとを見直す絵本から「虫封じ」朗読：JA家の光読みまい会
17	日	広域消防	今日は「防災とボランティアの日」
18	月	ふるさとへの夢	「私の好きな喬木村」受賞作品 村長賞・優秀賞
19	火		
20	水	ほうはん喬木	喬木村生活安全指導員会から 両平役員 原 京子さん
21	木	村の窓口	むらの税金 役場税務会計室
22	金	マイク文芸	短歌の鑑賞 福澤亀人さん
23	土	今日で135歳	1月23日は喬木村の誕生日です 郭・黒川 良一さんのおはなし
24	日	声の情報誌	情報誌「たかぎ」2月号の内容から
25	月	心の窓	棕文学読書感想文コンクール受賞作品 棕鳩十賞・優秀賞
26	火		
27	水	記念館・図書館便り	棕鳩十記念館・図書館の話題から
28	木	新村長に聞く	1月17日投開票の喬木村長選を終えて 新村長にお話を伺います
29	金	マイク文芸	俳句寸評 吉川照子さん
30	土	青い風にのせて	中学校の話題から 喬木中学校放送委員会制作
31	日	今月の出来事	1月の話題を振り返ります

*尚、番組は都合により予告無く変更となる場合もあります。予めご了承下さい。

くりんネット たかぎ

喬木村 6664番地
TEL 33-3666 FAX 33-3669

くりんネット便り

No.22

H22年1月1日



～1月の番組から～

●今年 は 寅 年

1月4日(月)・6日(水)

12歳～96歳、寅年うまれの年男・年女の皆さんに新年の抱負を語っていただきます。取材は番組企画委員の皆さんです。

●ふるさとへの夢

私の好きな喬木村作文コンクール

18日(月) 村長賞 喬木中 3年 木下 遥菜さん
第一小 6年 羽生 純玲さん
19日(火) 優秀賞 喬木中 3年 井澤 祐香さん
第一小 5年 木下 翔太さん

●心の窓

棕鳩十読書感想文コンクールから

25日(月) 棕鳩十賞 第一小 1年 竹下 隼磨さん
優秀賞 第一小 1年 福澤 莉子さん
26日(火) 優秀賞 第一小 2年 知久宗一郎さん
第二小 3年 福澤 杏香さん

●今日で135歳

1月23日は喬木村の誕生日

今年は喬木村発足135周年。そして1月23日がちょうど135年前五カ村が合併して喬木村となった日なんだそうです。

これにちなんで村の歴史に大変おもしろい、黒川良一さん(郭・元歴史民俗資料館長)からお話しいただきます。

知久氏をはじめとして村の歴史に大変造詣が深い黒川さん、90歳を過ぎた現在も様々な場面で活躍されています。どうぞお楽しみに！

♪♪♪あけましておめでとございます!!♪♪♪

☆新しい年平成22年も、くりんネットたかぎをどうぞよろしくお願い申し上げます☆

【年末年始の放送スケジュール】

- ・大晦日(31日)の最終放送は、午後6時から。
- ・新年の初放送は、元旦の午前10時開始(「声の年賀状」)。
- ・通常に戻るのは、元旦のお昼の定時放送から。

※年末年始の原稿は出来る限りお早めに受付を済ませてください(≪切12/21)尚、告別式や緊急の内容はページング放送での対応となります。

お気軽にお電話下さい

くりんネットたかぎ 電話 33-3666 FAX 33-3669